明治卅九年十月廿四日第三種郵便物認可 中華郵政局掛號認為新聞紙類 大同二年一月十一日 THE SHENG CHING SHIH PAO (日刊) 星期三 第八千二百四十五號 (一)

盛京時報

陰曆十二月十六日
昭和八年一月十一日
發行人 染谷保蔵
編輯人 菊池貞二
印刷人 東光明
發行所 盛京時報社
支社 大阪堂島濱通一丁目 哈爾濱道外 大連榮町二番地 新京祝町二丁目

短評

榆關事件之善後 (傲霜庵)

榆關即「天下第一關」。確係國防上唯一重地。從此逾西。直至平津間。絕無第二關也。

榆關事件。在日軍方面。固希望視爲地方問題。和平解決。惟由中國方面觀之。其性質異常重大。恐不便簡單了結。至少喪失國門之罪。不得不置之不問。至當面負責之張學良 則帶罪圖功。出死力以恢復原防乎。抑亦引咎下野。一死以謝國人乎。除此。途以外。並無出路。然而第一絕無勝算。第二怕死難能。所以於沒有出路之中。不得不務覓出路!

聞小張已令何柱國向榆關日軍要求和平解決。而日軍亦有意妥協。似以張家軍不進出石河逾東爲條件。日軍撤退榆關逾東。蓋意欲劃定一小緩衝地帶耳。小張方面若無異詞。則此種停戰暫約。日內當先成立矣。

回溯一年前。中國會提議錦榆中立地帶案 日軍以爲可行。一時班師。無奈小張食言自肥。乘隙積極調兵。竟爾惹起錦州一役。自此以後。事眞不可問。彼時中國方面若劃定中立地帶。一面開始直接交涉。則東北主權。保全有餘。至少所謂滿洲問題。早已解決。並不致今日變化之甚。此次榆關事件。中國若有和平解決之誠意。則決不致擴大。但計不出此。一面在榆關苟且妥協。一面在熱河方面。積極攪亂。則最短期間內。恐不免有重大變化。而或波及平津。亦未可知。依吾所見。張學良若有意和平解決。俟榆關方面停戰協定成立後。宜負責下野。讓位於老成持重之前輩政治家 果爾。則不但爲華北人民之大幸。亦自此將入和平建設之時期!今日張學良等舊東北軍閥最後之機會。毫厘千里。犧牲一身。造福人民?孰迷不悟 貽禍大局?去就如何。吾將拭目觀之。

半載宿痾已霍然

去年夏間。靑紗障起。兵匪跳梁。以致滿洲國內各鐵路。因受影響。阻梗不通。大有半身麻木之概。自夏而秋。次第恢復。自入冬以後。障礙殆除矣。

如今 滿洲國內所有鐵路絕。動脈一齊開通。活潑躍動。半載宿痾。霍然告痊!亦是新春第一額手稱慶之事耳。

中東路西部綫。當歐亞交通之要衝。而杜絕不通者七十餘日。月前因蘇炳文等匪軍。遁竄俄境。完全恢復。至該路東部綫。則杜絕期間最長。一二三月前開始至海林。旋因丁超李杜等抱殘守缺之匪軍。大半潰滅。自九日起。海林至綏芬間。(滿俄國境)完全開通。以便哈爾濱至海參崴間開駛國際列車。妨害安奉路暨滿鐵南綫之三角地帶匪賊。亦次第蕩平。最近匪魁劉景文就擒見告。由此以觀。滿洲國內治安。恢復之速。似在意料之外。至少綠林之客。今年殆不能再肆去年之豪興也。

中日均否認 開停戰交涉

【天津十日發電】山海關停戰交涉、曾有經在秦皇島出張中之駐屯天津日本軍三浦少佐、與何柱國開始交涉、並已成立等情由錦州來之電報、但當地軍部、已明白否認此事一方中國側於九日午後六時十分、接到秦皇島發電、何柱國亦謂此次交涉之件、權歸中央、本人不能出頭、不過日本側宣傳交涉已經開始、其實交涉事、尙無絲毫進展、如此則中日双方均否認交涉開始或成立之件、向內面的交涉之端緒、已得之諸種推測、至於具體的解決、目下尙難實現、總之山海關方面停戰交涉之成立氣運、已漸露曙光、(國通)

西班牙過激派分子 與警官隊發生衝突

【巴塞羅納九日發電】八日夜、當地有含有勞動共產主義者之過激分子、與警官隊衝突、惹起小銃射擊、死者八名、負重輕傷者多數、警官側拘押暴徒多數、又該等似尙有重大暴動計劃者、警官本部活動搜査之結果、發見炸彈數百、當即沒收、 國通

湘省派員視察烟禁 分全省爲十五區

長沙訊云、湘省當局決心禁烟、於去年十月間成立禁烟委員會、督策進行、一不寓禁於徵、二不易科罰金、兩月以來、收效甚大 綜合該省最近禁烟情況、約分下列各項、(一)已成立戒烟所者有平江等三十七縣、正在籌備期中者尙有三十八縣、(二)呈報收燈烟土烟膏烟具者有岳陽瀏陽新寧新化安鄉南縣等六縣、(三)呈報封閉烟館者有瀏陽縣 拿辦烟犯者有沅江新化兩縣、(四)呈報境內無烟苗者有安仁永明寧遠澧縣、湘鄉湘潭汗壽醴陵衡山寧鄉沅江益陽通道湘陰岳陽臨湘平江新寧縣桂東汝城宜章耒陽衡陽永興常寧桂陽新田嘉禾藍山臨武南縣等三十一縣、尙在調査履勘中者有零陵綏寧城步茶陵酃縣常德等六縣、業已査出種烟地畝、從事剷除計道縣四五〇畝、新寧三八〇畝、安化四二、四畝新化一五〇〇〇畝、邵陽三三〇〇畝、邵陽三六〇畝、古丈三〇一五畝、桃源五四七一畝 永綏一〇六〇〇畝、共計三五五九二 九畝、其他尙未査出者當不在少數 何鍵以蔣介石特派査勘烟苗委員、不久當可派出 湘省既有烟苗發現、亟應先期派員査剷、並督促一切烟禁進行、因於十五日省禁烟會議時、將該省畫分十五區、每區派視察員一人、書記一人、隨帶公丁一名、限於一月一日出發、第一區視察員廖鴻群、視察長沙湘陰岳陽臨湘平江瀏陽六縣、第二區視察劉祝安 視察沅江益陽寧鄉湘潭湘鄉衡山等六縣、第三區視察員周大椿、視察衡陽耒陽永興部陽常寧五縣、第四區視察員楊圖宣、視察醴陵攸縣茶陵安仁酃縣五縣、第五區視察員吳倫徽視察零陵 道縣江華 永明寧遠五縣、第六區視察員倪世鑫視察桂陽 新田嘉禾藍 山臨武五縣、第七區視察員伍芬衡、視察南華容 縣漢壽常德 桃源五縣、第八區視察員王世治 視察資興郴縣桂東汝城宜章等五縣、第九區視察員朱綠、視察武岡新寧東安城步綏寧五縣、第十區視察員周述濂、視察邵陽新化三縣、第十一區視察員李元箸、視察安鄉臨灃澧縣石門四縣、第十二區 視察員劉勵、視察黔陽會同靖縣通道四縣、第三區 視察員 汪經綸、視察溆浦 辰谿古文瀘 溪沅陵五縣、 第十四區 視察員周靜涵、視察永綏乾城鳳凰麻陽芷江晃縣六縣 第五區視察員蔡熙績、視察員除指導督促或糾正各縣、縣長辦理禁烟一切事宜外、幷須注重宣傳徹底禁烟之意義云、

大角大將親任海相 岡田海相被命待命

【東京九日發電】大角大將之海相親任式、九日午後一時、在宮中舉行、同時罷免岡田海相、並經本人希望停止調任軍事參議官、被命待命(國通)

齋藤參事官 任駐荷公使

【東京九日發電】九日在閣議決定新任荷蘭公使如左、大使館參事官 齋藤博 特命爲全權公使、駐剳荷蘭、特命全權公使 松永直吉、並任葡牙利駐剳、(國通)

英提督願居中斡旋 日方決定婉辭謝絕

【東京十日發電】日本外務軍部兩省昨日接到駐北平之中山書記官及長津中佐拍來電報、謂關於山海關事件、英國克留提督、向中日代表商請願爲停戰交涉之斡旋等情、外務軍部兩省、對此事協議之結果、大體謂該提督之舉、固屬感謝、惟各該當地官憲、對中國已開始交涉、無第三者居中調停之必要、遂意見一致、經外務省回訓中山書記官謝絕、(國通)

秦皇島小康

【天津九日發電】中國軍在秦皇島之掠奪、其後仍然猛烈、不但日本人房屋、漸及於外□人房屋、是以駐屯該地中國軍隊長田澤民、與公安局長黃某、逮捕該掠奪犯人廿餘名、處以槍決、於是 該地治安、漸呈小康、(國通)

國民同盟對議會策

【東京十日發電】國民同盟、九日午后、在本部開總務會、協議對議會策、決定在議會關于一般財政 經濟政策、外交問題、農村對策、商工對策、通貨政策、爲替政策、司法官問題等、實行澈底的質問、預定十日及十四日開幹部會、製作具體案、(國通)

世界經濟準備委會

【日內瓦九日發電】世界經濟準備委員會第二十次會議、九日在日內瓦開會(國通)

張學良充實軍備 由英德購槍砲彈飛機

【天津九日發電】據確息、張學良與德國商人訂購之大小槍砲彈五十萬發、由德船阿爾哈號、于五日運至塘沽上流地點、積載貨車三十輛、輸送北平、又軍用飛行機四架、由利物浦塔載 英汽船沙哈肆號、于十二月三日運至天津、判明於一兩日前、在北平裝備完成、(國通)

聯盟難樂觀 大國對小國態度

【東京十日發電】內田外相、因十六日再開十九國委員會、已迫在眉睫、關於修正決議案、爲貫澈日本之主張、向駐京各國大使、求其各向本國政府要求諒解、惟目下形勢、小國側認爲若 第十五條 第三項之和協處置 不成功之場合、即移於第四項、依然主 張壓制 日本之强硬論、大國側對之、認採用第四項、乃爲聯盟自身自陷於窮地者、故獨苦 慮執行 其和協處置、希望日本側之讓步、當林德烈英大使訪問內田外相時、亦以是項、極力希望日方、惟日本政府對之、固執既定方針、以目下情勢觀之、若大國側再不考究對日本態度、抑制小國側、企圖接近日本主張以外、則而面依然難以打開、十九國委員會、亦將延期、不然、再開未幾、亦將立即休會、若再不然、或以決議案不成立現狀 而在總會提議適用 第十五條 第四項之規定、該三者之中似將有一方法之採用、以故於茲數日間、大國側、動向如何、誠堪重視(國通)

民政黨內定 本部各役員

【東京十日發電】民政黨大會公選之本部役員、內定如左 總務、田中隆三、櫻井兵五郎、原脩次郎、賴母木桂吉、小山松壽、片岡直温、八木逸郎、表孫一、川崎卓吉、政務調査會會長、川崎克、遊說部長、作田高太郎、總務部長(電文不明)情報部長、松本藤太、評議委員長、淸水留三郎、此外幹事長決定由松田源治就任、(國通)

日本組織報國同盟 由大學教授軍人及其他參加

【東京十日發電】此次南東北帝大總長井上仁吉博士 及其他著名之大學教授軍人實業家爲發起人、組織日本報國同盟、開始大規模的國民敎化運動、十日午後六時、在神田一橋學士會館、開第一次會合、協議具体的運動方針、此後活動、尤堪注目、委員長井上博士、理事佐藤定吉、委員林龍太郎、長尾半平、床次竹二郎、佐藤北介、姍野德軍中將、彤沛勇志大郎、山本忠興、新渡戶稻造、井上一次陸軍中將 小西重直、大工原銀太郎、中瀨古六郎、高島米峰、靑柳榮司、田中逢雌、

滿洲國駐日代表部 十日移居麻布新公館

【東京十日發電】滿洲國駐日代表公使館、前經買收麻布櫻田町故後藤新平伯舊邸、現經修理完竣、于九日由萬平旅館移至新館、自十日開始辦公、(國通)

設立日滿教育協會 經日滿兩國要人發起

【東京九日發電】此次水野鍊太郎 鎌田榮吉、永田秀次郎文部省之各局長、武藤大使、小磯參謀長、林滿鐵總裁鄭國務總理、臧式毅、熙洽、駒井德三、及其他多數之日滿教育關係者爲發起人及贊成人創立日滿政育文化協會 預定十二日在一橋教育會舘開創立育總會、正式決定、該協會爲教育文化之總機關、企圖日滿兩國民之親善融和、並日滿教育文化關係者相互之視察懇親、及日滿教育文化制度 設施之調査研究助長等、爲達成目的計劃如左

一、教育文化關係者相互之視察、
一、學生生徒童兒等之交歡、
一、發表文化事業之調査研究報告
一、開辦講演會講習會、
一、發刊機關雜誌、
一、發行圖書出版物、
一、經營學校圖書館等之教育文化事業、每其他之日滿兩國政府之教育文化政策、共謀連絡、以行諸般之設施事業、該內協會事務所、預定設在一個橋教育會館內 (國通)

永井大使 決定使駐德

【東京九日發電】外務省以日前歸期中之小幡大使後任、已擬定永井松山大使爲駐德國大使、於九日之閣議決定、特命全權大使、永井松山、任爲駐紮德國大使、(國通)

川岸少將 慰問朝鮮軍

【東京九日發電】侍從武官川岸文三郎少將、奉旨慰問朝鮮軍、預定二十日由東京出發赴鮮、慰問鮮國境間島方面警備之朝鮮軍將士、傳達聖旨並令旨及慰問品、視察活動狀決定二月杪返京、(國通)

二上翰長 固辭顧問官

【東京九日發電】二上樞府書記官長、對于就任樞府顧問官之交涉、九日午前、訪見倉富樞府議長、表示辭退意思、並要求諒解、二上翰長如仍固辭就任之場合、前帝大總長古在由直氏說、尤爲有力、(國通)

吉田大使 訪重光公使

【大分十日發電】吉田茂大使、八日由上海抵長崎、於昨日午後一時抵別府、訪見重光公使、有所懇談、(國通)

伏見博英王 舉行成年式

【東京九日發電】目下海軍兵學校在學中之伏見宮博英王殿下本日(九日)午前九時三十分、在宮中舉行成年式、(國通)

政府公布 之狩獵法

南京訊云 政府公布之狩獵法、原文如下

(第一條)該法所稱狩獵、指以獵具或鷹犬捕取鳥獸而言

(第二條)獵具之種類名稱及限制由內政實業兩部按各地方情形定之、

(第三條)該法所稱鳥獸、分左列四類、一、傷害人類之鳥獸、二、有害牲畜禾稼林木之鳥獸、三、有益禾稼林木之鳥獸、四、其他可供食品或用品之鳥獸、前項各類鳥獸之名目由實業部定之、(未完)

大連汽船出帆

△青島上海行(上午十一時開)
奉天丸 一月十二日
大連丸 一月十五日
長春丸 一月十八日

△天津行(天津溯航)
天潮丸 一月十二日
長平丸 一月十五日
天潮丸 一月十八日

△龍口行

△芝罘青島行(下午六時)
濟通丸 一月十六日

△基隆高雄行
山西丸 一月廿八日

△長崎基隆高雄行
山東丸 一月十八日

△新潟伏木敦賀行
河北丸

大連汽船株式會社
專屬貨客經理店 永和公司 大連市敷島町六番地 電話七二七五番 七八六八番
阪神航路專屬荷取扱店 大連市須磨町六〇番 瀋山兒弟商會 電話長四五二六八一五番

大阪商船出帆

△開往門司神戶大阪(上午十時開)
香港丸 一月十二日
烏蘇里丸 一月十四日
貝加爾丸 一月十六日
亞米利加丸 一月十六日
哈爾濱丸 一月廿二日

△開往天津(到塘沽)
貴州丸 一月十二日
河南丸 一月十八日
武昌丸 一月廿五日

△開往上海福州基隆高雄(下午三時開)
盛京丸 一月十九日
福建丸

△船票發售處 滿鐵沿線各站及各埠日本國際觀光局 車船連運票(往復票火車減二成輪船減一成通用期限兩個月)大連門司神戶間輪船票(買往復票返程票價可減二成通用期限參個月)發售
△專屬貨物代辦處 各地國際運輸會社
大阪商船株式會社 大連支店

奉天省警備司令部招募無線電練習生啓事
一、名額 二十五名
二、資格 以初中畢業或同等學力並通曉普通日語會話者爲合格
三、待遇 練習期間爲三個月每月津貼國幣三十元任事後由軍政部分發錄用凡成績優良者酌予提升
四、應募手續 具有右列資格欲應募者仰於一月十三日早九時攜同履歷書及證書親到奉天省城軍署街本部應試
五、揭曉日期 考試合格者由本部直接函知各該錄取人員

奉天省警備司令部招募礮兵廣告
一宗旨 本部招募礮兵以訓成純熟礮兵人才爲滿洲國將來礮兵之基幹
二資格 以初通數學且係精明幹練體格强健素無宿疾之壯丁爲合格尤以曾經充當礮兵有年者爲最佳
三年齡 十八歲以上三十歲以下
四待遇 每月薪俸上士二十一元中士十六元二角下士十三元二角上等兵十一元一角一等兵十元二角二等兵九元每月外附給餮費四元五角服裝官發
五報名期限 自一月三日起至一月十五日止
六考試 體格檢查 口試
七地址 招募分二區一奉天省城 二營口縣 各招募區域均設有臨時辦公處
省埠設 商埠地南三經路仰承里(樂玉璞宅)
營口設 埠內同順棧

日本語練習字牌
奉天教育廳立案推獎 奉天大同學院編輯
第一集 片假名及單語 (每集以七十四張裝成一盒特價大洋壹角貳分)
第二集 平假名及單語 郵費在外
第三集 以下逐漸刊印
外埠各學校或機關如有定購壹百份以上者 郵費由本部担負但貨價祈先寄來是荷 如有代售者望來函接洽可也
發行所 奉天大南門裡文廟胡同 奉天大同學院出版部

新委南口前分館
本社委任齊臨五爲南口分館經理由一月四號起開辦仰該處各界如有訂閱本報及刊登廣告者祈逕至分舘接洽可也此佈
盛京時報營業部啓

介紹國醫葉季紅大夫
逕啓者國醫葉季紅大夫爲名醫葉古紅先生之介弟前在奉天行醫懸壺以來活人無算客歲年變回籍致抱病者多感不便茲應奉天鴻育堂主人之聘春間來奉照常應診特此介紹
醫寓 奉天南市場對過新旅社九號房間 電話五千一百七十七號
分診所 大西邊門外一經路口
鴻育堂 遲守成 李炳暘 郭樹風 陳燮平 介紹

滿洲建國紀念聯合發賣贈彩 特別贈彩得籤廣告
十日午前十一時在奉天輸入組合抽籤發表得籤如左
一等 貳千圓(各店共通商品劵) 一九〇四三
二等 三百圓(全前) 四五五一二
三等 壹百圓(全前) 三〇九六七
請得籤者於昭和八年一月廿日以前到輸入組合領換贈彩可也
奉天商店協會賣出會
奉天輸入組合
奉天商工會議所

日滿書院招生廣告
本書院自成立以來學者極形踴躍 大有人滿之患茲屆第一期速成班畢業在即擬續招第五期牛資格不限男女兼收並爲遠方學者計設有宿舍及伙食凡有志學習日語者切勿失此良機院 又本書院備有入學簡章 函索即給但須付郵票貳分 或親至本校 報名處詳詢可也
開學日期 大同二年一月十六日
校址奉天市大西門裡瀋陽縣胡同
日滿書院 啓

寫眞製版
網目銅版 亞鉛凸版 平版
敬啓者敝所此次特由東京增聘優秀製版技師二名以迅速精巧爲宗旨努力應酬主顧仰祈加倍惠顧不勝歡迎之至特此登報聲明俾衆周知
奉天加茂町九番地 三友製版所 電話長二二〇四

注意
包治各種鼠瘡瘰癧
敬啓者敝人秉世傳之良方專治各種鼠瘡瘰癧百發百中神效無比無論年久日少一經敝人診治管保藥到病除定期保好永不再犯今爲普救患者起見特減價一個月請諸患者千勿失此良機可也
奉天南市場大西旅館院內 王[illegible]臣謹啓

美利時計
新請名師 鐘表眼鏡 各種唱機 專配壞件 細心修理 保險耐久 信用關係 如蒙惠顧 方知不虛
開設奉天大西關大街大井沿路北

勝家裁縫機械用 針、油、部分品廉價販賣

定價表每月發行 奉送部分品說明圖
京城鍾路二丁目二七 楠裁縫機械店
振替京城一三〇〇 電話光三九六番
大正元年創業

蒙滿洲國官憲賜用 蒙關東軍關東廳賜用
衛生牛乳 黃油 煉乳 乳製品 販賣
特售衣讀用牛乳劵
株式會社滿蒙牧場
販賣所奉天付屬地二番地 牧場蘇家屯千歲町 電話二〇四四番

榆關問題決由中日直接交涉

榆關中日衝突事件、經中國側提議之結果、即將開始直接交涉、其地點及雙方代表、現已決定如下、

一、交涉地點、山海關、

一、日本側代表、支那駐屯軍司令官、代理落合守備隊長、

一、中國側代表、張學良之代理何柱國、

並經日本側聲明、非俟中國側實行日本側之條件後、榆關兵備、斷難改變現狀、

何柱國請日軍 幸諒苦衷

駐秦皇島之何柱國、八日對於山海關之落合守備隊長、寄以左列之書信、

此次事件 實爲鄙人無法之所致、不勝遺憾、今經鄙人以誠意希望和平解決、萬勿擴大事態、今鄙人處於貴軍及張學良之間、務請鑒其苦衷、本人尚能竭盡全力、爲內部的解決、函屬至急、務請示覆爲荷等語、

平張組織、敢死軍 擾亂日軍後方

據某方面得到消息 平張計畫令第四路義勇軍司令國爾家組織敢死軍五百名、以斷日軍後方連絡、該敢死軍、係由正規軍中精選、爲通滿洲地理之青年軍人云、

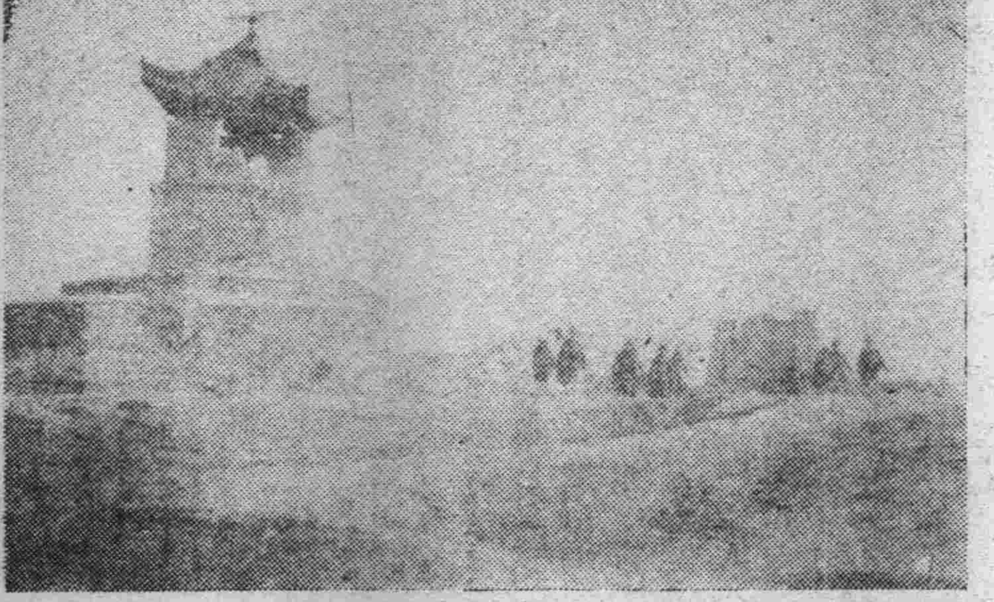

山海關上六角堂之戰跡

身埋寨下千丈雪 石本氏被架經過

自去年七月十七日、由錦州赴南嶺途中、被張學良之義勇軍架去、其後因張學良之嗾使、及湯玉麟之觀望的態度、於是雖有關東軍盡其凡有之努力、而卒至救出爲不可能之關東軍囑託石本權四郎氏之消息、自去年八月三十一日以來、關於營救該氏一切交涉、因於必要上、禁止揭載、茲已於本十日解禁、於是一時風傳已被槍殺之石本氏 雖監禁半載、依然健在、而張學良及完全被張所買收之湯玉麟、陰險極惡、攪擾滿洲國之運動、亦可判明而全面的暴露於世矣、茲略記該事件於次以饗讀、者、

石本氏被架事件之經過

氏係日本土佐籍、爲有數之滿蒙通、爲解決□□□□赴北票歸途、七月十七日午后二時、由錦州搭車、將行抵南嶺車站附近 即有伺機而動義勇軍三十名、突然襲擊列車、車停石本氏遂被架去 即解送於當時駐屯朝陽嶺 西南三十 華里三寶營子之北平國民軍、熱河直轄第一枝隊第一師司令李海峯之所、

義勇軍架何架石本氏、石本氏爲滿蒙通 華方亦深知、側近湯玉麟身邊、一部、因有反滿分子、爲煽動湯玉麟、反滿熱、同時乃以石本氏來北票解決、□□□□之意旨、電知張學良、張學良聞訊、深恐熱湯與新國增進親密之度、且向一手掌握之□□公實權、又恐隨同失去、於是大爲驚愕、乃密令王德林與李海峯聯絡、以架獲石本氏 遂有劫車架票之舉、

日軍努力救石本氏

日軍聞石本氏被架、於是義州守備隊錦州部隊、遂急遽出動、乃平張意猶未遑、電令熱湯王德林、率其所謂義勇軍、阻碍日軍裝甲列車進行、一度猛戰、狼狽而逃、其後駐錦州日軍第○團司令部、更電要求引渡石本氏、或派吉岡參謀、或用剌嘛僧、或藉法國宣教師以好意的助力、盡以凡有之努力交涉手段、而華方竟置若罔聞、其次日軍雖擬以實力營救石本氏、而李海峯頑強應戰、殺開一條血路、將石本氏隨軍架至長實營子、是日軍之强制的營救、亦歸於失敗、其後日方雖有要求、而華方迄無誠意、比至最近、營救石本氏之事件遂完全陷於絕望、

最近石本之消息自三營實子遁走後、又恐日軍進迫之李海峯一時遂去朝陽、隱匿於距朝陽東方十五里之某一寒村、同時即監禁石本氏於該地、比至十二月、李又移住於朝陽東方卅里之高板子溝、現在石本氏依然被監於同地之張純德之邸中 據聞氏渡監禁生活、於茲六月、鬢髭蓬蓬、有如半病之人、監視兵二十名、嚴守門旁、食則以高粱爲餐、令人聞之寒心、

石本氏被架之又一因、李海峯楊鋒一派、其所以架石本氏者、又有一說因爲、彼等以錦州一帶爲根據、有隱然懷柔官憲馬賊等等勢力者、誠因有同地方□□密輸團之鉅款供給者也、因恐石本氏與□□密輸團成立協定、彼等失去鉅金、於是遂極力破壞石本熱河協定、一方又以爲石本權四郎之郎宇、係熱河省資之會辨、且又爲石本氏之令兄、係現在之大連市長、於是遂以爲奇貨可居、爲絕好之人質、因此爲一舉兩得、遂逞其不法行爲、瞻在彼等爲可笑、而在石本氏則誠可憐矣、

據滿鐵所接到之消息、熱河省書記官章慕修談話云、石本氏槍斃說、于一月前盛行流布、最近石本被北票匪首馬子丹監禁、馬居日側、與湯玉麟間企圖以一石擊二鳥、湯將討馬、馬部爲期已身之安全計、決意槍斃石本、惟竟不果、結局使石本眼下負重傷、現在北票治療中云云、

園部支隊 圍東寧

園部支隊、現已成立三縱隊、向東寧前進、至今(十日)即可到東寧附近、完全取包圍之戰略、東寧陷落、不過時間問題云、

匪首關慶福 日內到京

在綏芬歸順於竹本支隊、關慶福、爲向廣瀨□團長及吉林省長熙洽表明歸順誠意、乃引率其部下團隊長及家族、到哈爾濱後、即決定赴新京、至於其他兵員、則已於八日午後、陸續送至帽兒山兵營、

于軍出動 騰鰲堡

于芷山軍賀段長部一千五百人、頃進抵海城縣八區騰鰲堡、在該地設立司令部、紛意搖匪中云、

駐俄駐日各領事 不久將陸續派駐

【新京專訊】政府曩派領事駐於俄領伯利海蘭泡等地、曾誌本報、頃政府決在赤塔設置領事館、已得俄側了解、不久可實現、領事副領事以下人員、不久亦可見諸任命、此外外交部擬在日本主要港市、開設領事館、現正向日當局交涉中、當亦不久均可實現云、

張學良軍接到 某國供給軍械 軍中頗現矜驕氣象

【秦皇島九日】當地之張學良軍、前因搶掠日本人住宅、被日軍警告後、表面尚屬平靜、然平津方面之抗日空氣、仍然濃厚、戰鬥氣象、依然暢旺、據張學良之將校某云、我軍(中國軍)之佈置、大體完竣、俟中央政府之命令一下、速向日軍攻擊、飛行機之大部分、已在奉天被日鹵獲、在某國訂買之飛機、於十二月二十五日到十四架、經過試驗飛行、成績良好、極懸念之砲彈飛彈、共計八十萬發、經某國汽船於一月五日到天津、七日已發給各部矣、蓋武器子彈、均已準備完全云、

李杜遁入俄境 被俄軍解除武裝

追擊李杜之廣瀨□團人見□隊、九日午後零時三十分、追入虎林、惟李杜在日軍前來虎林之前三十分、已偕其衛兵約千名、同越俄滿國境、遁入烏蘇里江北岸俄領之伊滿、不圖竟被伯力國境警備之極東軍解除武裝、日軍視狀、遂要求引渡 日下正由哈爾濱特務機關宮崎少佐與極東軍折衝中、

省公署嚴禁 無端造謠

奉天省公署、現查一般市民、發生種種謠諑、因之以訛傳訛、搖惑人心、且與地方治安有碍、特於昨通令省內外各警察機關轉飭所屬、對於種種謠諑、務須隨時隨地查禁、以安人心、遇有造謠者、立即拘懲勿貸、以維治安云、

假期補習班 今日開課

省城各中小學校、多半考試完竣、即將放假、現在大南門裡奉天日語學院、爲救濟學子荒廢光陰計、將行添設中小補習班、內計英文、數學、日文、國文各種課程、月收學費一元、已於今日(十一日)正式開課云、

航空稅關 決在奉天開設

與大連奉天間定期航空線開設同時、曩在計劃中之航空稅關、此次亦決在奉天開設、辦理由新義州、及大連經過奉天之航空旅具、及輸出入品之取締、並課稅等事宜、惟航空稅關之開設、爲滿洲國最初之創舉、成効如何、殊爲各方面所注意云、

全滿國境內之稅關 行將接收竣事

與中東路東部線通開同時、滿洲國財政部側、遂在俄滿國境之綏芬、決開設一哈爾濱稅關分館、已於九日正式開始辦理通關事務、一方從來之愛河分館、同時閉鎖、綏芬既開設稅關分館於是滿洲國內接收稅關、目下亦僅有大黑河之一處、據觀該處一俟北部國境之軍事工作告終、最晚於二月上旬、即可接收、屆時則全滿國境內之稅關亦將接收告畢矣、

哈爾濱乍傳稀有之駭聞 飛機相撞於天際

【哈爾濱九日電】九日午前十一時許、在哈爾濱飛機場上空、古寺軍曹及楠本中尉所操縱之飛機二架、突然在空中相撞、兩機均行墜地、兩人均慘死云、

警廳飭階級服從

瀋陽警察廳長齊恩銘、以警察紀律、首在服從、而階級服從、尤爲警察最要事項、乃通令各署長警、對於階級服從、不可疏忽、對長官禮節 亦當時時注意、以爲服從之表示云、

中國軍據九門 佈陣極其嚴重

山海關之大要害九門口附近、中國側之兵備、益加嚴重、山海關戰敗之第六第二十六團之二營、亦在該地集合 建築極堅固之陣地、該地及李家堡方面、人心異常動搖、交通完全杜絕 又鄭桂林軍約三千、目下以張石溝爲根據、與九門及關內東北軍大有連絡云、

博物館裁員 各給薪一月

奉天故宮博物館裁員、已誌本報、茲聞該館裁員、已于昨正式發表、共裁去庶務趙某等三名、及夫役二名、共裁五名、以上被裁五名、各給薪一月、以示體恤云、

哀！哀！ 父子枕冰並屍 子脫棉襖覆父

大北邊門外老官堡子地方、昨九日、凍死二人、茲聞該二人、係沙土坑住戶、曲姓父子、因赴二台子檢拾柴草、父被凍、病難起、其子將自己身上棉襖脫下、爲父穿上、鉅父子均被凍死、枕於冰上、及屍身覓回、見其子僅穿一單汗衫云、

稅署派員飛哈 協助財部宣傳

新京財政部、爲宣傳王道之眞諦、特派星野總務司長、於五日滿奉搭乘飛機、前往各地散放宣傳、已誌前報、茲該飛機由錦縣等地歸奉後 因機體發生故碍、故而在此修理一次、頃已修整完竣、當於九日午後飛赴哈爾濱等地、散布宣傳單、奉天稅務監督署、特派署野監察科長及安相五科長、隨同飛赴哈埠云、

調查私塾 限本月底具報

奉天省公署教育廳、昨通令各縣云、案奉省公署教學字第九號訓令、內開爲令遵事、案奉文教部訓令第四六號、內開爲令遵事、查本國地方遼闊、學校未能普設、各縣偏僻之鄉、私塾所在多有、若不設法調查指導、局足以資改良而臻完善、茲特製就私塾調查表一種、隨令附發、仰該省長、即便遵照、轉飭所屬、將各縣私塾狀況、按照調查表式、逐項詳查、限本月底內塡表呈送、以憑考核、如有宗旨不純正、教授不合法者、並即飭令改良、是爲至要、除分行外、合行令仰遵照辦理勿延、切切此令、計發私塾調查表一紙、等因奉此、除分行外、合行檢同表式、令仰該廳遵照、依式查塡具報勿延、切切此令 附抄調查表式一紙等因奉此、除分行令行檢同表式 令仰該局遵照、依式查塡具報勿延云云、計發調查狀況如下、(一)私塾教育之宗旨、(一)課程類別、(一)教員數、(一)學生數、(一)一年之經費若干、(一)塾師姓名、(一)設立年月日、(一)設立地址、(一)教科書名、(一)經費來源、

舊年鞭炮 當局正研究中

時屆舊曆年期、新京民政部警務司、爲期商民歡樂起見、特以保字第二六一號訓令、飭知奉天省公署警務廳、對於舊曆年間、關於人民所燃放之鞭炮、可酌予解禁等情、該廳於奉令後、當即向瀋陽警察廳方面詢商、聞警察廳以現下地面雖屬安謐、而一般宵小不法之徒、誠恐乘機潛入擾害、尤恐當居時爆竹與槍聲易生誤會、當即呈復、以不准施放爲宜、現當局正在審核中云、

監獄掩埋囚屍 須竪立木椿

奉天高等法院 現查所屬監獄 對于掩埋囚犯、均不竪立木椿、致以後失其考查 特于昨通令所屬監獄、嗣後掩埋囚屍、須將姓名、籍貫、及年月日、一律書明、竪立木椿、不得遺漏云、

瀋水小新聞

—幼孩失蹤—

小北關繆家園子胡同、住戶王姓、有幼子約五六歲、九日上午十二時許、在門前玩耍、手上所帶之手鐲、忽然被人捋去、該幼孩急行回家、告知家人、其母急往尋找、該人已不知去向矣、

—大起衝突—

大西關廣泉通胡同、住有朱秉忱者、現年二十餘歲、係商界中人、姓情粗魯、九日下午三時、不知如何與同院之于某口角 纖竟大起衝突、互相毆打、甚致皮破血出、經人勸解、各不相下、双方往該管警所理論云、

—醉漢揚醜—

九日午後二時許、有一人在工夫市某飯館吃酒、大醉而歸、行抵熱鬧街東口、酒性發作、自稱我叫李景揚、住本街、每天吃酒、錢也足用、因我老婆生得好 而且、那天不 瞧幾元錢 喝點酒算不了一會子事、如此聲揚不已、觀者皆付之一笑云、

—黑夜入宅—

工夫市街南、商西大門院內、住有盛某者、八日夜間、有竊犯越入盛宅、將盛某飯棹兩張、均行竊去、毫不知覺、至九日早晨、始悉被竊、盛某當至順城街撥查詢、亦無着落云、

—肉麵漲價—

新曆年關已過、舊曆年關伊邇、庶民仍循舊習、多購肉麵、以備春正大吃特吃、商人每乘此時機、厚利盤剝、他且勿論、如猪肉每斤二角五分、現漲至三角、牛肉每斤一角八分、漲至二角五分、白麵每袋價三元、漲至三元五角、以此類推、他物可見一般矣、

—伯殺弟婦—

城內通天街十四號門牌院內、張某、弟兄兩人、均在外爲人充厨役、弟有婦、年方少艾、兄尚鰥居、兄乃於九日晚六時許歸家、不知因何將弟婦扎傷、出門向南轉西逃走、至小南門被警截住、詢明原委、該地分所即知會該管通濟倉分所、將傷者送醫院、未及一時身死、乃將張某送廳訊辦云、

—查獲冒充—

奉天稅捐局、查悉有人假充稅捐局人員、赴商號調查印花稅票及詐財情事、乃派員四出密查、聞已經稅捐局查獲劉與云、

—發現女屍—

小河沿東南蓮花寺地方南頭破草房內、九日下午、發現一女子死屍、年三十左右、係山東婦人小脚、上身着藍布衫花棉褲、頭上有刀傷兩處、血跡糢糊、係生前被人所害云、

—取締火爐—

瀋陽警察廳長齊恩銘、以時屆冬令、商民住戶、安設火爐取煖、倘失於檢點、易釀火警、妥爲預防計、特規定冬季火爐取締辦法五條、於昨九日公佈通知、並仰商民人等一體遵守

奉天全省稅收優良 此後可逐月增收

奉天稅務監督署、自一年十二月份接 辦徵收全省 地方以來、成績頗屬優良、據該署方面調查、去歲十二月間、共計除一切公費開消外、解赴新京稅款、國幣一百五十萬元、本年一月份之收入、至九日截止又復收入六十萬元、當已解赴新京、據該署推測、本月份能收入二百萬元之譜云、

奉山路力謀 恢復聯運

據路方消息、自山海關事變後、關內華軍、因輸運一切軍需及軍隊事項、率多假道於北寧路綫、且奉山鐵路與北寧鐵路、迄未銜接、致一切行旅、多皆由奉經大連、改爲海道進關、而一般貧民、困居山海關者、厥狀堪憐、據聞關內之北寧客車、現下僅可通抵北戴河、然一般乘客、亦屬寥寥、現奉山路方面、正在運動恢復銜接聯運中云、

警務廳令造 戶口統計表

奉天省署警務廳、前因設法清匪、用保治安、會飭各縣警務局、清查戶口在案、現有月餘、迄未呈報、乃於九日通飭各縣警務局長、迅速造具統計表、呈報來廳、以備案查核云、

廣播無線 RADIO

奉天放送局(ZILY) 波長三三三米突

十一日

一、唱片

一、錢行金銀行市商業通信社

一、演藝

一、講演 警察論之運用與人民治安之關係 首都警察總監修長餘

一、氣象豫報

一、新聞

瀋海路催領股票

瀋海鐵路保安維持會、特行通知各股東云、爲通告事、查本路奉洋股票、自塡寫後、屢經通知領取在案、迄今尚未領出者甚多、加以去歲交來股息、股票與地價作股收據、及現存更名各股票、尚有遺失者、請求補發、現在整理清楚、開始發還、爲此通知各股東携據及名章速到本路經理課主計係資金株式室領取、以清手續云、

電政管理局印就 電話格式紙

奉天電政管理局局長、自蒞任以來、兢兢業業、百計營求整頓電政、煥然一新、擴充交通、尤爲便利、鑒於前時用戶變更、機械移轉等項、實無一定格式紙、隨意呈請、參差不齊、實與市民諸多不便、頃聞話局整理檔案、尤形窒碍、與話局特行規定電話各項請求書以資捷便、商民倘有呈請事宜照依左式請求書、塡造送局、即時派工前往辦理、該項請求書、已經印就、應利用者需要隨時分發、而關於格式塡寫其他稍有不用時、可至話局用戶股請示、必能詳明詳覆、電話請示亦可、用戶股電話滿二六六八日五一七八號、如此辦理實爲雙方互有俾益云、

各項電話請求書、

裝設、取消長途、撤副機、用戶更名、話機移設、更換電話機、接通長途電話、添裝副機、預撤機、電話號簿用戶名下字樣更改等請求書、

市立各學校 校醫解僱

奉天市政公署管轄下之市立小學校、前曾聘有校醫共七名以便學生發生疾病時、隨時診治、茲該署爲節省經費計、對於是項校醫、特行一律解僱、遇有學生發生疾病時、即由市立醫院隨時派遣醫師診治云、

警廳飭各所 嚴加警備

奉天警務廳長 頃以榆關事件發生以來、恐有不法之徒、乘機潛伏城鎮、施行破壞情事、當于日昨通飭各署長、督令所屬、對于城內治安、除嚴加防範外、並飭令總隊長、帶隊沿城往復梭巡、以防不虞云、又訊 警務廳總隊長 前日帶隊由城南及城西一帶巡視一週 不日將赴城東及城北方面可事巡行云、

地方反對 更換公安局長

【延壽】本縣公安局長宋魁山、前充一區分局長、自春季事變以來、經分局長應酎各門大刀會、接待各軍長各司令、艱以細述、以一區分局長、當作害力看待、稍有不遇、當面羞辱、人所難忍之事、該分局長晚睡早起、眞是寢饋不安、接待各軍各刀匪、該分局長替地方節省無數經費、因此全境感激莫名、至十月間經大刀會將縣局長合公安局長、一併綁跑所懸局長之缺、當經紳商學農各界公推宋魁山爲公安局長、嗣經日軍臨境、查知局長係是地方公舉、日軍司令官、似有所疑、嗣經日軍司令官詳查底蘊、始知該局長一切苦衷、司令官深爲嘉許、該局長遂又幫助新任縣長、辦理行政治安、恢復外區警察、組織將有就緒、忽又接到省令、新委公安局長不日來縣接篆視事、惟宋局長一切勞苦、又與地方非常出力實屬令人欽佩、將得太平、忽又撤換、未知宋魁山從此能否另有差委、對於此事、本縣全境各界、深爲失望云、

舊年貨物 無人買

【營口】轉瞬間新年已逝、舊歲復至、所謂一般守舊市民猶固持本習、如祭祖奉先、華堂盛筵、紛紛儀式、無所不至而爲生意者、莫不藉斯機、以獲鉅利、惜今已年關在邇、市街貨物、逐漸增添、往昔至此顧客則絡繹不絕、而今則顧客幾無、所以做生意者大爲狼狽於此經濟奇緊、無多顧客、故今歲之舊年、實見不景氣矣、

匪搶老孔家 齊所長擊退

【蘇家屯】驛南小格鎭堡村住戶孔學成者、家道小康、久爲匪人所垂涎、終未得逞、不得施其毒手、於月之七日夜間十時許、突闖入胡匪六名、均持木棒、將該孔某左臂打傷、不能動轉、並搶去大洋一百四十元、時有隣西張某聞知、當時報告警察分所、該分所長齊某、當時督同長警十餘名、行至該村後街、聞匪在屋內搜索衣物、便開槍射擊、而匪聞槍聲隆隆、遂向南而散云、

縣六校學行畢業式

【營口】本埠縣立第六小學校校長王者御氏 營濱學界之老先輩耳、經驗宏富、辦學有方、亦爲埠內所共聞、今該校男女高初級學生共四班、行當修業期滿、已於昨歿試完畢、全體及格、故該校長邀請各界於今舉行畢業式、於上早十時開會 列席者有教界社會科長李政界梁少周、紳界孫辛堂等本報記者 亦參加列席、首由校長報告後、次爲各界祝詞、及教師演說、再爲畢業及在校生之答送詞耳、後攝影畢 即行閉會、因各界參加之踴躍、故一時頗爲隆重云、

天成售票員挨打

【營口】本埠天成舞台、生意日見發唐、已誌前報、日昨八日該園演唱王少安莊嫺接演花旦張緣一劇、上坐較多、該園人等皆喜出望外、售票時如惡狼見食殺的不分何人、搶行售票、雖有數起小糾葛、但皆幸免未擴大、實亦幸甚、在後四排坐有某機關職員二人、強行售票、語戰宋幾、竟伸手打人、該二人見票不住、大呼一聲、竟有多數之票員包圍、拳脚交加、鳴齊呼、場內秩序又形混亂、經警察及各機關職員、盡力勸解、始行了事、但李某已鼻青眼腫、頭破血出矣、

批示

◎市政公署(九日)

▲郭獻廷 呈請考試國醫內科由批仰於一月十六日上午九時來署應試可也

▲吳瑞卿 呈設遼生女醫學校繪列圖表懇請立案由批呈悉各屬不合碍難照准仰即知照

◎商埠局(九日)

▲大木一男 呈在小西邊門外及馬路灣按設廣告由批仰即來局如數繳捐以憑照按設

◎瀋陽縣公署(九日)

▲邑賀 呈原契丟失呈補稅由批仰即詳細呈明再行核奪

▲谷寶山 呈請補還地照由批仰將圖說呈送來縣以便核辦即知照

▲白雲龍 呈請銷舊糧事由批令行分局取村長副地鄰等結證呈復再奪

藥到 頭痛·神經痛 四十八入金貳角 總發售處 大連市信濃町四四 日本橋藥房 招募各埠

華祥煤油貿易公司

點燈汽爐子及一般用途最上等火油

華祥註冊商標本行出品部

老華祥牌火油
老金龍牌火油
鳳凰牌火油
麒麟牌火油
電船牌火油
牡丹牌火油
本行出品一概之油數均是六種商標皆純是美國油礦製產品

華祥總經他行出品部

金小牛牌火油
青燈塔牌火油
白燈塔牌火油
汽車牌火油
白菊花牌火油
紅菊花牌火油
蝙蝠牌火油
及無牌種種

汽車高等電機及一般潤滑機用最上等馬達油

老華祥牌馬達油
老金龍牌馬達油
鳳凰牌馬達油
麒麟牌馬達油
電船牌馬達油
牡丹牌馬達油
以上純皆美國平西露巴呢亞州油礦製產品

美國大北油公司製品一切
威巴利老牌火油
樂亞露牌火油
富樂彀牌火油
鸚鵡牌火油
鮫龍牌火油
紅玉牌火油
白玉牌火油

總行大連市新起街四十九番地
長電話二二六八二番 電話二一八九八番 振替口座大連四一〇六〇 發電略號カシヨ
分行及出張所 奉天 新京 吉林 哈爾濱

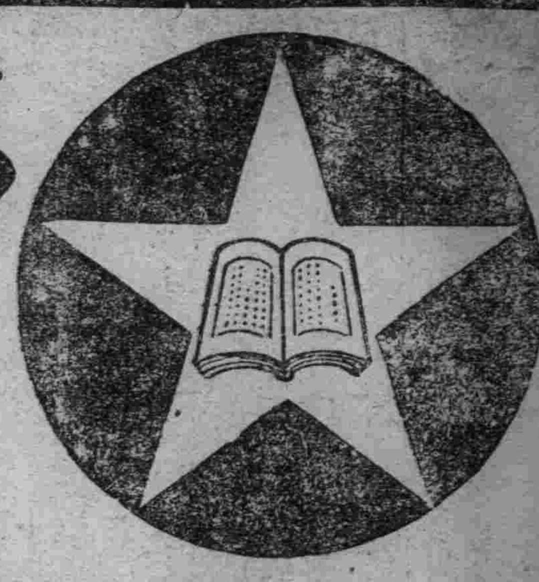

第威德補腎丸

士的救星到了

思想敏銳奮發有為之士其體格必健全否則羸弱之士當亦不能運用其腦思也少運動及用腦過度為文人致病之由其病狀類為背痛頭痛怔忡失眠等症若服第威德補腎丸則諸病皆免蓋其功效能補腎養血以使腦力澎漲體格健全故第威德補腎丸誠文士之救星也

▲各大藥房均有出售

天下一品

萬字老牌醬油

日本國之一年間醬油釀造額四百萬石
本工場是日本最大工場釀造最優醬油
本工場一年間醬油釀造額六拾萬石

資本金參千萬圓
野田醬油株式會社奉天出張所
奉天宇治町六番地
電話二六九七番

請購有趣味的

「高等娛樂品」

「家庭活動電影人人可用」

東洋家庭電影機每架有五元。十元。二十元。五十元。四種每種各加贈影片一捲。零售東西洋影片有風景。愛情。滑稽戰爭。上海及滿洲事變等。數十種每捲出一元。到十五元中國影片已經訂妥惟須很多時日方可到貨。故價目暫未列入西洋百代公司家庭電影。有四十元。及一百二十元。兩種。各加贈影片一捲。零售百代影片有愛情。滑稽。教育。宗教風。景名勝。北京風景等。數十種。每捲出二元到二十元。「一律現洋九扣」上列各種影機現貨極多。一律管保好使。影片均係活動照像。映出之影。與影院者一樣趣味。遠地主顧格外優待。不論多少。不加寄費印有詳章函索寄贈。

兩洋藥品醫療器械
初學照像各樣快相
家庭電影零整批發
函詢各情立即回答

新京 六馬路北
福華西藥公司啓

營業品種

醫藥、化學藥品、成藥、工業藥品、硫酸、硝酸、鹽酸、衛生材料、硫黃、硝石、揮發油、酒精、各染料、等發售、其他酒花、蒸溜水、純硫酸、各軟膏類、各片藥、製造販賣

藥種貿易商
山岸十全堂
奉天浪速通八番
電話二五五二番

家具 室內裝飾

批發

包椅子用花布
漆布
窗連子花布
地毯
其他家具用材料

品川洋行奉天支店

本店 大連市敷島町三番地
支店 新京日本橋通五十九番地
日本站浪速通日電話四六八五番

宏菱無限公司

新到貨物

老宏菱牌火油（紅宏菱牌）
宏菱三炮台牌火油
宏菱長城牌火油
宏菱老牌火油（黑宏菱牌）
樺太木材
北海道海產物
舶來電氣器具
舶來各種洋紙類
舶來膠皮製品類

總行大連市惠比須町一七六番地
振替口座大連四四八八番
長電話二二四八二番
電話三三二四番
發電略號（ヒコ）
出張所 奉天 新京 吉林

明治美麗牌煉乳

大連市彌生町八・明華糖果食品公司・電話七八七四番

ノーシン

頭痛!!宜速服

帽子牌商標

腦欣

能立時止痛

醫學博士森田資孝先生推贊腦神經之專門聖藥

腦欣如遇頭腦疼痛非常難忍時、頭目眩暈神智昏迷時、或讀書過度精神疲倦時及惡醉宿酒未醒時、偷速服腦欣可立見奇功、其效若響、服後歷三分鐘時、頓響、頭目快爽神智清新、苦痛盡忘、有如夜月秋遊、能有心曠神怡之妙、此係積痛爲本劑獨具特長、且雖連續服用、對於腦神經或心臟胃腸等、決無副作用、亦無惡影響

主治
○偏正頭痛○頭重神昏
○頭上朦朧○腦筋疲勞
○精神鬱悒○面神經痛
○宿酒惡醉○暈船暈車

定價	
四包	二十錢
七包	三十錢
十三包	五十錢
廿八包	一圓

○腦欣除粉末藥外尚有錠劑藥一並發售可隨意購用
○各地著名藥房均有代售

總批發處 大日本名古屋市東區京町二
荒川長太郎合名會社

獅子牙膏

用之心地爽快！
豫防虫牙
效果絕大！

以獅子牙粉每日清掃齒牙奏齒堅固得保健康

78-81

獅子牙粉本鋪 株式會社 小林商店

大連嚴重檢察華人

【大連】南京政府，擾亂滿洲計畫，頃今形積極化，大連警察署有鑑及此，最近益嚴警戒，就中對於與華領十間來往之華人，特別注意，八日夜入大連港之某船舶客人其恐被警察員檢出，有以紙幣束猬入海中者，即時被警官逮捕，又九日入港，武昌丸中客人某大學生，亦當警官之檢查，突以所帶之封書裂棄，其行動頗可疑即時逮捕，現由警察署高等係嚴重詰問中云，

宜以襲贊博覽會事業目的組織協贊會(一)、關於組織協贊會之意見等，有所協議，日人側會已以大連商工會議所爲中心，並以十萬圓之豫算組織協贊會，華人側有鑒及此決定會關於各組織有所協議云，

師中學行期考

【昌圖】本月五日至十一日本邑師中校校長徐友徵，以歷年放假期前例舉行學生編級試驗一次，以定甲乙，並際以鼓勵學生進取之心，是以與該校職教員決議，當考試之時，必須嚴緊監視，並閱卷分數必從切實云，

大連彩票案 計劃內容

【大連】大連市爲覓求財源計，所計畫之發行彩票案，不久即將呈請關東廳許可，據聞依票所得欵項，可充於建設公學堂，改良市中央公園救濟貧困者，建設下級住宅等之用，發行總額以收純益一百萬圓爲限度，每月發行額約在十萬圓之譜，其中市之純益爲二萬圓，經費及其他薪水等一萬圓，所剩七萬圓 充爲分配 依此彩票市每年可收利二十四萬圓，故以四年大體能舉純益一百萬圓，尚關關東廳但有許可該計畫之意云，

定購飛機 不久運連

【大連】關東廳警務局，曩依在滿洲日滿人之捐金定購飛機，就中一架，業已運到已任警備，所剩一架，當于本月中運到，該機係佛克司莫斯偵察機，可搭乘三人云，

市商會 會議事宜

【大連】市于九日午后十時在助役室市商會會長副會長以下役員十餘人參集，關於(一)

一起慘殺案 爲會務村正慘死

【營口】本埠自夏令以來，慘殺之奇案，珍踵而出，月前房戶慘殺房東，已判定十七年徒刑，二個死罪，現已上訟高等法院，至如梁姓之子，殺死其母，尚未判決，乃又出爲公仇殺之奇案，昨八日下午五時餘，楊武，門分所長孫有爲據行人報告，在阜有門界內，楊姓門右 有一年約六十之老首被刺，凶手現向埠南曠野逃去云，該所長據報後，當即率領警士二名向靈神廟一帶追捕，至三江義莊南曠野，果見一人向南走，行步顛荒，左顧右盼神色失錯，所長當即由背後抱住，由該人身上檢出剩刀一把滿身多被鮮血沾染，當即帶所審訊，稱殺人不諱，本身姓蘇名雲楷，年二十八歲，在四區轄界蓋家堡子任村副，被害者係蓋春堂，年五十六歲，任全村村正，因辦村中公務，全道來營，並有要事至楊秀生處商酌，因二人意見不合事前致有小的衝突，行至楊姓門首，遂行慘殺，該所當即電告關係各方，至凶殺原因，是否尚有其他原故，容訪再誌，

營連間運費 臨時低減辦法 限於遼西產物

【營口】新市街日本商業會議所，前以遼河結凍後，遼西之帶，特產及雜糧等輸出，已陷停頓狀態，多擬由營口，轉道大連輸出，旋以滿鐵運費較昂，此項產物，到連後無法出售，該會議所 特請准滿鐵總社，於今冬由營運往大連之遼西特產雜穀類，減價四分，每噸收運費金四圓四角六分，自一月五日起施行，至三月末日止，但限於奉山線，打虎山迄西各站，山通支綫彰武等 亦皆包含在內云

金川公安隊 一部變逃

【海龍】駐金川丁溝流游擊隊，頃改編爲公安隊，金川縣長于月之三日，召該隊長訓示，詎知該隊兵士四十人，帶槍逃走，現移動於灘工溝流東方三十華里之蛤蟆子附近，肆意搶掠，徵發民馬，大行威暴云，

煙土窟被查獲 計煙土數千兩

【營口】本埠元神廟街公興合煙土莊執事人李戰德，原雨田，追級三，自民十六開張以來，專行售賣煙土，雖爲閣埠共聞，但以該等手眼通天，運動得法，不異官設者也，日前有某君在該號購買煙土二兩五錢，以分量不足，被某所提，經趙等煩出來人勸說，曾在杏花樓飯莊宴客，並有執法律權多人在席，該號出土三百兩，以半數與法官某，以半數與對方，始行了事，該號爲穩固生意起見，在埠內詰一日人某氏爲執事，不幸日昨六日上午，被縣政府查獲，共檢出煙土數千兩，趙原李三人均未在櫃，故未獲捕，祇將日人某氏及夥友二人帶署，但以國際關係，于七日已解于日本警察署云，

舊歷年將屆 街市驟繁華

【昌圖】近因將屆舊歷年，境內平靜，人心安穩，鄉間風俗，例須慶祝，故四鄉農民紛紛進城，購買辦香燭紙炮，以備屆期迎神之用，因此各街來往之人相擠，各商號內顧客滿座，尤以署前之鮮果局與東街之書棚左右，更現興隆繁華之象，觀此大有聖世昇平，齊趨慶祝之概云，

各校期考忙

【營口】本埠各中小學校之畢業生，共有數百之多，先後皆已舉行畢業，早誌本報，茲者寒假在邇，均先後舉行期考，定於本月十二日放假云，教育當局爲勉勵小學生起見，對各小學之畢業生，每級選出學品兼優者四名，素日不曠課者二名，共給價值五元之獎品，日內便可頒發云，

騰鎮海城間汽車 每日開駛兩次

【海城】本城利通長途汽車公司，現以地方平靖，治安恢復，又以年關在邇，鄉民來往日多，乃將久經停駛之騰鰲堡至海城間之汽車，恢復通車，由今(十)日起，每日往復兩次，每早七點卅分，及正午十二點由海開車，北門外霍炭房代售車票云，

車夫慘死 匪卸二馬馳去

【海城】縣境大帮盜匪，雖爲軍警剿捕殆盡，但三五小帮結夥劫奪，不時有之，茲於昨七號，本城張鳳陽之一二號馬車，由車夫韓某，駕駛赴城西山水蛇，行經村外楊樹坎旁，突由對面闖近路匪二名，一持白刃，一持木棒，攔住馬車，先以棒打，繼以刀紮，車夫韓馬因傷頭部要腦，登時殞命而該二匪忙卸下二馬馳騎而逃，

車店添招 女大鼓

【營口】年來通都大邑，飯館茶肆，無不添僱女招待，以廣招徠，本埠重盛街，某車店執事某甲(姑隱)，近以糧車上市，獨該店生意，一蹶不振，某甲乃異想天開，於每晚添招鼓姬數人，玉板輕敲，殊饒興趣，運來該店糧車驟增，較前利市百倍云，

狗官司！

一說家犬被咬殆斃！ 一說我等奈畜類何？

【海城】頃聞二區八岔溝住民張志利之家特於八日午間，將同村王永年之家犬 頭部咬傷，鮮血淋漓，氣息奄奄，犬主王永年，本係鄉愚，性又頑強，乃拖傷犬於張家，非令張家之犬抵償不可，張某以彼畜類相鬥，吾人將奈之何，洋洋不采，不顧要求，王大發乃扭張到二分局，控告爭論 劉分局長亦以畜類一時不慎，豈可傷及人間和氣，乃從中調解平息云，

警廳注重年防 檢查公共場所

【新京】首都警察總監修甞汀氏，對於京師治安，嚴加預防，以舊歷年關伊邇，恐宵小敗徒潛入市內，窺隙思亂，現爲防患未萌起見，分令各署特加勤務，並自本月八日晨刻天方曉時，實行檢查共公娛樂場及各客棧，以乘姦邪不備而除亂源，似此嚴密防禦，想京師治安，可以高枕無憂云，

調查廟產

【旅順】管內六會所，現由各會長親自調查各廟土地財產及內存外欠之賬目，擬於來年將各土地財產，歸併各會長爲鑑督經理，一般出家人，不能自由浪費廟產金錢，以重公產云，

岫海電話甫修通 營蓋海綫又斷

【海城】地方電話局事務員葉重三氏 前以岫岩海城間之長途電話爲匪折斷，有碍傳報音訊，已於近日派工修復通話矣，又訊，營口，蓋平衛接海城之長途電話，交叉點之虎狼屯村外電綫，突於今(九日)午前十報被 切斷，葉事務員恐候要機乃立派總局工頭牟乃科前往驗修，諒日內即通云，

田賦畝捐減徵聲中 各區派員催納

【海城】縣財局長趙立英，頃遵省稅監署快郵代電，將大同元年度以前之積欠田賦畝捐概豁免，元二年度賦捐減收得五成，以體民艱，而解積困，一面分區設櫃，派員沿村財納云，又訊，境各區村民，聞縣催此訊，莫不感念當局愛民之意，是以各會村會，爭相宗穩納稅，並無頑抗推延情勢云，

嚴重對待抗稅鮮民

【吉林】省公署據額穆縣縣長趙隆福呈稱，縣境各區鮮民抗納糧捐 致財務處收入，大受損失，至稅局之 斗產銷三稅，更多無着等情，熙省長據報後，已指令凡抗稅之稻米等概不准其運輸出境，儘宜嚴重對待，此外並照會日總領事轉飭儆告 ▲

葦河縣城恢復矣

【吉林】東路哈綏綫不靖，葦河縣長前移濱江辦事，茲因胡匪肅清，縣長關錫濤，於新年後移回縣城辦公，吉省署已接到電報，▲

盜匪路刼行人

【連山】日前本縣寺兒堡集市，鎮內商民前往赶集，絡繹不絕，由來多月，安然無事不料是日下午二三句鐘時分本鎮赶集者數人，姓名未詳回歸行抵該堡東嶺上，突有盜匪數名 均持槍械，將赶集者攔住 大事劫搶，事畢遠颺，容將詳情訪明，再行續誌云，

猪肉漸漸昂貴

【旅順】市內近因年關伊邇肥猪，被外埠收買運往滿鐵沿線出賣，本埠肥猪缺乏，現在榮市猪肉漲價，每斤售小洋四毛云，

東北邊清鄉區域

【吉林】省公署 爲肅靖地面，施行東北邊縣清鄉，派署吉林陸軍訓練監李振聲爲駐穆稜清鄉委員長，其清鄉區域爲穆稜，密山，寧安，東寧等五縣 又派樺川縣縣長唐純禮爲駐佳木斯清鄉委員長，其清鄉區域，爲勃利，寶清等二縣，▲

電燈廠 創立大會

【安東】本市東坎子電燈廠，久有復活之聲浪，迄未証實，截至上月下浣本市各要人赴奉，在實業廳開會，就便確定，滿日合辦電燈廠之草案，復於日前六日，在總商會開會，會討論合辦之問題，仍照草案，內載各項進行，茲聞双方幹部，以事在必行，早日實現起見，爰於本日(即九日)下午二時，假座商業會議所招開合辦電燈創立會，選定双方幹部人員，以便負責進行，正式放光之期，或不遠矣，

下游電話開通

【安東】鴨綠江下游，由安東至大東溝及大孤山一帶之電話，早已銜接，互相通話，對於商民傳遞消息，尙稱便利，由鳳詐知前大部鐵嶺之竄擾，由鳳三區東上，鞍橋孤山及東溝等處，人特商民受害，即長途電綫，亦被割斷，交通之利器以致遮斷，最近日滿軍隊，三方並進，已將匪氛蕩平，本市鄉鎮電話局，鳩工赶修電綫，刻已完成，與各方互相銜接，照常通話，靈通消息云，

特警規定 遏止盜源法

【哈爾濱】東省特別區警察管理處，爲杜遏盜源起見，昨特製定居民院戶管理規則十三條，茲錄其要者如下，一，所有院落居民及三戶以上者，須公舉院長一名，負責監督全院住戶，住戶中如有形跡可疑者，准其隨時報告警署，二，各院須僱用更夫一名，或二名，俾監視出入之人，遇有生人，或行爲不端者，得盤詰之，三，各院須裝設警鈴，一遇事時，可以直報附近派出所，以便緝拿云，

張長官 定期返哈

【哈爾濱】滯留新京之特區行政長官張景惠氏於六日電知長官公署，謂於七日早乘旅客飛機，由新返哈，該署奉命後當即通知所屬各機關，以便屆時往迎云，

楊團長肅清會匪

【三岔河】扶餘縣長春嶺地方，於上月發現大刀會匪二千餘名，焚殺淫擄，地方人民塗炭已極，本埠駐防洮遼軍騎兵第十五團團長楊曉嵐，爲剿匪救民計，乃督率所部及機迫各連一千二百餘名，馳往痛剿，與會匪接仗，該匪等持衆頑抗毫不畏懼，楊團長指揮所部奮勇猛攻，開炮一百二十發，幸將匪穴攻破，生擒匪衆數十名，用鍘刀斬首者五十一名，得獲槍馬甚夥，並拿獲大法師郝昌林等七名，其餘匪徒潰散無踪，楊團長除一面將地方秩序恢復原狀外將大法師七名，及得獲物，一並送部向王司令報告經過情形矣，

申縣長 計劃新政

【洮南】洮南縣長申宗源氏治洮數載，政聲卓著，新年初度，不久又擬召集各區村長仕伸等 會議一切應興應革新政爲地方謀幸福，若申縣長不辭痒，誠爲不可多得矣，

東部綫通車穆稜站

【哈爾濱】自日軍沿路綫東上，討代匪賊後，其盤據穆稜一帶之兵匪，大半被擊潰走，故路局方面，對於東部綫之交通，亦見有積極恢復之必要，是以哈綏間之列車，由五日起，由哈試開穆稜站，因沿綫甚爲平靖，已由前六日售票至穆稜站云，

追悼會盛況

【朝陽鎮】本鎮於今夏之際刀匪圍攻，朝不保夕，幸賴友軍堵禦車站，金川護懇隊防禦北山，賴以安全，惟金川張蔭軒隊長被匪戕斃，今者治安恢復，營業興盛，而張公爲民喪命安可默默無聞以慰忠魂乎是以於一月三日，由商會陳劉二會長發起 通函各機關在石宅門首，舉行追悼會，並通知沒者家族，屆期友軍沖隊長及各機關領袖及各商號，均行到場，首由劉代會長致開會宗旨，次由陳會長拈香，全體向張隊長及士兵靈牌行三鞠躬禮，繼由劉會長辭謝沖隊長後，由張公家族捧靈牌升輿，各機關之輓聯前導，均送至北山方回，張公九泉有知，當愉快而感激云，商會並助欵三百元，恤兵家族，若陳劉二會長，可謂當仁不讓云，

李縣長張統帶 極籌地方善後

【延壽】本邑李縣長，到任未及半月，辦理行政，及保衛商民的方法，實難細述，春季大刀會林立，擾得縣署警團及各機關之首領，俱是不辭而別祇剩商民，難以躲避，所受刀匪的損失無算，全縣境土，但靠大刀會主持，初時尚有維持地方之心，延過午節，各門刀會，過於胡匪，鄉間所遭搶鄉淫燒之塗炭，倍蓰城裡，幸冬月初間日軍臨境掃滅群醜，又加接來新任縣長李春魁氏，對於地方所遭塗炭，狠爲關心，極力維持，綫連調派防軍統帶張冠英氏與李縣長合力保護地方，二公見商民陷溺水深火熱之中，急思拯救之法，縣長主持治安方法，統帶担任掃滅匪戰，四面防禦，延壽縣被二公保得鐵桶一般，縣長統帶二公之形狀，眞是寢饋不安，早起遲眠，一切勞苦，過於農家，地方承二公之拯救，誠爲新國家之幸福，地方之幸福云，

萬盛東 破壞行規

【西安】縣城各雜貨商號，因割一價值 平均利息，保持商家信用，預防奸商欺人起見特在商會內召開雜貨商全體會議，大致辦法，係各雜貨商號各貨平均，利息不得超過一分五厘以上，無論人民常用，與不常用之貨物，價値不准低減或暗中抬高，有奸商斯哄主顧之行爲，例如洋面爲人民必需之品，信用商號，如天益長，大德成，德慶隆，無論何時均須原袋售賣，布袋完好，觔量充足，不能減價，買者決不吃虧，其奸滑商號，每面一袋，僞下一觔，減價一角或半角，不知底蘊之主顧，紛往購買其他雜貨亦可隨之多賣，此種手段，非詐欺而何，他如常用之貨必賤，不常用之貨必貴，此非朦朧主顧而何，衆商家欲杜斯弊，特開會議決，公議各貨價值，共同守遵並請縣長到會監視作爲證明大家情願，近日來各商家遵守頗有規律，不意中大街路西，萬盛東亦雜貨商之一份子，開會時彼亦在場，割價時彼亦參加，殊至售賣貨物，遵守規約，被竟特行已意擅自減價，奸滑手段又復發現近經各雜貨商數家，在商會舉發一該號破壞行規，王廷陞會長，韓煥章幹事，安榮澤會董均向彼勸告，加以調停，彼竟不聽聞商會已呈請縣公署將該號懲辦云，

匪首振江紅落網

【范家屯】本驛日警署司法刑事部長平島與石君鎮九，於五日在驛南門裡，拿獲著名匪首王振鏞，報字振江紅，年二十二歲，係懷德縣人，審訊之下，供認爲匪不諱，確於客歲冬令在全好豁子搶掠地面，刦奪人民 ，久慣爲匪，不日即引渡懷德縣署治罪云，

消防隊復活

【農安】自警察開辦伊始即附設消防隊，以前雖有此名目，其實與火警毫無裨益，至前所長楊家瑞莅任後，見本邑塞地多風，火警迭出，若非認眞組織消防，曷克遏此祝融施虐，是以建設火樓，聘來消防熟手侯瑞峯有隊長，並選用年力富壯者廿名爲隊丁，並購到救火各種利器，經侯某隨時教練演習，署有進步，而楊即去職，險些功成垂敗，幸現任局長金國楨接續辦理，精益求精，始成完美，消防隊由是每出火警，立即撲滅，幸未致撩原，乃因節儉經費，始將該隊取銷，殊爲可惜，扃經紳商集議，其他機關皆可撤廢，讓與商民大有裨益消防隊，時不可無，議定於客歲九月念日復活，當委歷充警官周耀廷爲隊長，窃查周君以前辦過消防，此係輕車熟路必克勝任云，

農商會議 頌揚縣長

【雙山】自事變以來，胡匪蜂起，黎民塗炭，三省之內，幾無樂土 本邑賴縣長趙伯英，勤政愛民，勇敢有爲，每有悍匪入境，率隊往剿，親自臨陣，保境於危亂之際，拯民於水火之中，令聞廣譽，有口皆碑，農商唯恐沒其功績，爰舉代表，於月之三日，在農會大開會議，擬送碑碣以資頌揚而垂永久云

長途汽車實況

【安東】本市之交通界，在最近三年內設，置完備，其他不論，即以長途汽車言之，次第林立，有若雨後之春笋，茲據官廳方面之調查，截至本年冬季，請准立案之長途汽車行共計十八家，駛行之路線，九連城，及大孤山二線，每日往來載客，以利交通云，

圖書館 閱報人多

【西豐】馮縣長莅任伊始，即以開通民智，增廣見聞爲急務，所以他務未遑，首先建設圖書館，開闢閱報室，派專人管理，購備各種圖書，雜誌，報紙，任爲閱覽 洵爲義舉，開辦以來，頗著成績，惟九一八事變後，人民懷有戒心，以致圖書館門 前冷落異常，現因新國成立，基礎已固，胡匪殲滅，期在建設，一般關心時事者，每日早飯後，多往圖書館閱報室，取閱各種報章，以增智識而廣見聞，藉謀前途之進步，希效忠於新國家，所以室爲之滿，頗形擁擠云，

各村鄉團 復成立

【西豐】縣長馮子安氏，前因友軍剿匪成功，地面肅清，乃通令各村鄉團一律解散以輕担負而資安息，已兩月於茲矣近查匪人每有三五成羣，手持木棒或小槍，夜聚晝散，專事掠奪，甚致殺傷人命，已有數起，縣長聞驚，深爲痛恨，於是復令各村鄉團，照舊成立，並責成各村長，嚴爲防範，不可疏懈云，

經濟欄

傳銀償戰債 狼狽賣金

【上海十日商通電】本埠十日午前標金滙兌市況，標金有一部分買項不少，人情活潑，其價一時反撥，嗣後因接美國上院議員提出戰債須以銀償收案出之電報，此外關於美國財界及中國時局，流布種種謠言，零星方面，因之狼狽，爭先賣出，但不影響及滙兌，其價穩定，圓(中日滙)因日美滙之期待，竟而走逃，有一部分投機家買進，然大連帮賣意濃厚弗(中美)隨同標金而浮動，然有石油會社需要不少，其市欲跌不得，

日綿綫增產 新記錄

【東京九日電訊】訪績聯合會調查，昨年十二月分，綿綫生產額，總計二十四萬二千四百九十六梱，較之上月，增加一千八百四十八梱，昨爲昭和四年(距今四年前)以來之最高記錄，

連埠特產市況 期豆閑清 現豆旺盛

【大連訊】本埠特產市場，九日午前市況，大豆期市，人情不俏，行市區區穩定，交易淸閑，但其現物，因貨船進口繁多，交易旺盛，賣峰三菱等主力出口商，買項尤銳，令人注目，豆餅買意小憩，行市軟調，惟三井瓜谷等，尙且買進爲數計達十萬六千枚，推其原因，似已股票界漲價爲主，豆油因賣買方均冷淡，加以廠家(油坊)賣出，行市傾下穩宜，高梁因上市增加，又傳北地市場下賤，遂呈低落，

中銀買糧 將二千車

【新京十日訊】滿洲中央銀行，昨年十二月廿三日以來收買特產物數量，

大豆 一、六五六車，
高粱 一〇〇車，
雜糧 二一五車，
合計 一、九七一車，
以上價值四百二十萬元

傳熱河化惡 股份反落

【大阪九日電訊】今期株式(股份)市場，因傳熱河形勢惡化欲牟利急賣者繁多，行市因之反落，前途或不免一大波瀾

花生出口 運美漸增

滿洲對美貿易近況，豆餅在美需要激減，落花生代之，運向太平洋北岸出口者漸呈補頭苗曠末，約有三千噸之出口，目下有漸增傾向，

行市 十日

條銀標金

倫敦銀塊現行 一六片一六分一三
紐約銀塊遠卯 一六片八分一七
全 現行
孟買銀塊 二五仙四分
上海標金 留比分
上海標金 開行 七九八(午前) 大價 八〇五、〇
下市 八〇二、五 小價 七九六、五
午後開行 ……

中外滙兌

英美滙兌 三弗三四仙八分七
美日滙兌 二〇弗七五仙
日美滙賣 二〇弗一六分九
美國上海滙買 二〇弗四分三
上海東滙 賣 二八弗八分一 買 七三兩四分三
上海美滙 賣 二八弗四分一 買 二八弗一〇分〇
上海英滙 賣 一先八片一〇六分〇 買 一先八片一〇六分〇一
奉天城內滙兌：
現洋票滙上海 〇、九九六
現洋票滙申銀 〇、七一二
金票滙天津 一、〇七二九五
現洋票滙天津 一、〇〇二
大連滙上海 七三兩〇五〇
大連滙烟台 七三兩二五〇
營口滙上海 七〇兩八七五
安東滙上海 七〇〇兩七五〇 / 四九八兩七五〇 / 九九〇兩五〇〇

各地錢鈔

奉天 ●日站金票對現洋

	午前	午後
開行	一〇〇、八〇	一〇一、三〇
下市	一〇一、四〇	一〇一、八〇
大價	一〇一、八〇	一〇一、九〇
小價	一〇〇、八〇	一〇一、一〇
交數	一一七萬	六一萬

●同現洋對金票現行

九點	九八、五〇	一點	九八、五〇
十點	九八、三〇	二點	九八、四〇
十一點	九八、一〇	三點	九八、〇〇

●鈔票對現洋票

開行	一〇一、四〇	一〇一、四〇
下市	一〇一、四〇	一〇一、四〇
大價	一〇一、四〇	一〇一、四〇
小價	一〇〇、四〇	一〇一、四〇
交數	四二萬六千	一四萬五千

●全現行

九點	一〇一、〇五	一點	一〇一、一〇
十點	一〇一、〇五	二點	一〇一、一〇
十一點	一〇一、一〇	三點	一〇一、一〇

●奉天城內錢鈔
金票換現大洋 〇、九八七
鈔票換現大洋 一、〇一一
哈大洋換現大洋 〇、八〇〇
天津中交票換現洋 〇、九九八

大連 ●鈔票對金票(午前市)

	近卯	遠卯
開行	九九、九〇	一〇〇、五〇
下市	一〇〇、〇〇	一〇〇、五五
大價	一〇〇、一五	一〇〇、八〇
小價	九九、二五	九九、七〇
交數	三八五萬	一一五萬

●同現行(午前)(午後)

九點	九九、七〇	一點	一〇〇、〇〇
十點	九九、八〇	二點	一〇〇、〇〇
十一點	……	三點	一〇〇、〇〇

●鈔票對小洋錢現行 一二六、九五
●現洋票對鈔票現行 九八、六五

安東 ●鎮平銀對金票

	午前	午後
近卯開	一三六九	一三六五
又下市	……	……
遠卯開	一三七三	一三七二
又下市	……	……

開原 ●金票對現洋票現行

九點	九八、六〇	一點	九八、七〇
十點	九八、五〇	二點	……
十一點	九八、一〇	三點	……

新京
●鈔票對金票 九九、七〇
●現洋票對金票 九八、七〇
●鈔票對現洋票 〇一、一五

哈埠 ●國幣對金票現行

	午前	午後
九時	九八、五〇	一時 ……
十一時	……	三時 ……

營口
●金票對爐銀現行 三五九、〇
●鈔票對爐銀現行 三五七、〇〇
●爐銀對奉票現行 三五五、〇〇

各地豆糧

奉天 ●日站大豆(百斤大洋價) 午前開行 午後開行

	午前開行	午後開行
十二月	……	……
一月	……	……
二月	……	……
三月	……	……
交數	……	……

●奉天城內豆糧

品名	價
大豆	一、二二〇
豆餅	一、五五五
豆油	一、六六八
白小豆	一、六六〇
紅小豆	一、五五五
花小豆	一、四〇〇
吉豆	一、九〇〇
合豆	一、〇〇〇
青豆	一、一五五
麻豆	一、六〇〇
豌豆	一、三五五
粳子	一、〇〇〇
谷子	〇、七五五
糕子	〇、五〇〇
糜子	〇、六六六
稻子	一、二五五
大麥	〇、七〇〇
小麥	一、五〇〇
高粱	〇、八二〇
包米	〇、八〇〇
粳米	二、四〇〇
元米	一、七〇〇
小米	一、四〇〇
江米	二、三〇〇
粉米	一、三三〇
稻米	二、九〇〇
糜米	一、三五〇
秫米	一、一〇〇
芝麻	二、四五〇

大連 ●大豆(百斤、鈔票價)

	午前開行	午後開行
現帶袋	五、一二	五、一四
不帶袋	……	……
一月底	五、一三	五、一四
二月底	五、一六	五、一七
三月底	五、二一	五、二三
四月底	五、二八	五、二九
五月底	五、三五	五、三三

●豆餅(壹塊、鈔票價)

	午前(開行)	午後(開行)
現行	一、七〇〇	一、七〇七五
一月半	……	一、七〇五
二月半	一、七一〇	一、七一〇
三月半	一、七一〇	一、七三〇
四月半	一、七三〇	一、七三〇
五月半	一、七四〇	……

●豆油(壹碩、鈔票價)

	午前(開行)	午後(開行)
現行	一四、二〇	……
一月半	一四、一〇	……
五月半	……	……

●高粱(百斤、鈔票價)

	午前(開行)	午後(開行)
現行	二、六五	二、七〇
一月底	……	……
二月底	二、六六	二、七一
三月底	二、七三	二、七二
四月底	二、七八	二、八四
五月底	二、八六	二、八〇

●大連麻袋(一枚金票價)

現貨	〇、三八〇
一月卯	〇、三六五
二月卯	〇、五〇〇
五月卯	……
交數	六萬

新京 ●大豆(一石、鈔票價)

	午前開行	午後開行
現貨	一三、二〇	一三、四五
一月半	……	……
二月半	……	……
三月半	……	……

●高粱(一石、鈔票價)

	午前(開行)	午後(開行)
現貨	……	……
一月半	……	……
二月半	……	……
三月半	……	……

哈埠 ●大豆(壹甫特現洋價)

	午前開行	午後開行
一月半	〇、八六五	……
二月半	〇、八七〇	〇、八七二五
三月半	〇、八九〇	〇、九〇〇

●小麥(全上)

	午前(開行)	午後(開行)
一月半	……	……
二月半	一、四二〇	一、四〇〇
三月半	一、四六〇	一、四六〇

國外商品

●美國綿花 三五錢(磅)

一月卯	六、一六	十月卯 六、六五
三月卯	六、二〇	十二月卯 六七八
五月卯	六、三四	現行 六、三〇
七月卯	六、四六	

●印度綿花 錢( )
卜羅吉印 留比分
沃謀拉印 留比分
邊高魯印 留比分

●大阪綿花
近卯 四九、九五 遠卯 五三、四〇

●大阪三品(綿線)(壹捆金票價)

	午前(開行)	午後(開行)
一月底	二〇三、九〇	二〇四、九〇
二月底	二〇二、九〇	二〇二、五〇
三月底	二〇〇、六〇	二〇一、一〇
四月底	一九九、五〇	一九九、六〇
五月底	一九七、六〇	一九九、二〇
六月底	一九八、九〇	一九八、九〇
七月底	二〇〇、二〇	一九九、三〇

●大阪綿布綿現行

龍〇	六、九五	鴉鳥	六、六五
軍人	七、四五	扇面	二〇四、〇〇
細細	五、五〇	補助	二〇四、〇〇
白羊	……		

●橫濱生絲
●神戶豆餅

近卯	八七〇、〇	現物 八八〇、〇
		遠卯 八六七、〇
一月底	三、九五	三、九五
二月底	四、〇一	四、〇一
三月底	四、〇四	四、〇四
四月底	……	……
五月底	……	……

滿蒙 大連市雲井町二十七番地

世界珍聞及其他……

圖……西湖放鶴亭與蔣石介

蔣中正電令浙江主席 西湖爲永久放生池

南京函云、許世英與江浙名流數十人、聯名呈請蔣介石、請其保護西湖魚類、規定爲永遠民衆放生池、蔣氏甚爲贊成、乃通令浙江省政府魯滌平主席令其依照辦理茲錄原電如下、浙江省政府魯主席鑒、據許世英、聞蘭亭、李晉、孫發緒等摺呈、爲請電令該省政府規定西湖爲永久民衆放生池等情前來、查西湖魚類、皆由人民放生而來、載之志乘、由來已久、自不應擅行標賣、違反宗教及地方習慣、應准予以保護、以留勝蹟、合行檢同原摺呈電達查照辦理、蔣中正印

甘肅大地震 損害之鉅大 震裂地面二千華里

南京電云、中央研究院息、甘肅地震發生於本月二十五日上午十時八分五十四秒、南京於發生地震四分鐘後卽行感覺、震源在天山山脈、其震動原因、乃係山脈斷層構造性、地震時間、超過二小時以上、甚劇烈、程度比民九民十六年新甘地震慘劇尤甚、至震裂地面、約有二千華里、肅州受震源波及損失亦重、其他震源之四週、如蘭州青海蒙古四川等地、亦受餘震影響、

愛爾蘭借英劊子手

愛爾蘭京城電云、英國與愛爾蘭近來、雖相衝突但因雇用劊子手一事、竟能合作、愛爾蘭無行刑劊子手、故向英政府要求借用劊子手一名、於今晨在愛爾蘭蒙德佳監獄中、執行絞刑、被絞者名麥克台穆因殺人罪被判决死刑

機械人 成績進步!

機械人一物、初僅爲說部中理想的一種構造而已、自法人利用光學及聲學發明能任開門送茶記數等簡單工作之機械人後、一般科學家、乃知所謂機械人者、必有一日可由理想而成爲事實、惟此物雖爲法人所首創、進步之最速者、則爲美國二十年來、經無數科學家之改良與研究、「洛鮑脫」(卽機械人、美國人名之曰Robot)對於某數項工作、竟能勝任愉快、而其成績、反較人工爲優、北加路里那州、威而敏登市於一九三〇年有一紳富曰勃列克門者、以一自有之遊艇贈與其子福勃斯、爲供試驗機械人駕駛瀛艇之用、蓋福勃斯研究此物、已有十載、是年七月間在一晴朗之早晨、福勃斯將一機械人、移置艇中、自携一助手及一役、安坐於旁、觀其工作、旣撥動機械人之樞紐、機械人果駕駛自如、熟諳如久經訓練者、且對於水上水下之一切阻障、悉能趨避、行七英里、將抵海口、機械人內部忽脫軸、乃由福勃斯駕之而歸、

一九三一年九月、作第二次之試驗、行十一英里、已離港頗遠、海風颷發、浪高尋丈、而機械人內部、忽又微有阻滯、福勃斯以舟小浪激、恐罹不測、遂代之駛回、自謂苟不自餒、當更可前進五英里、今春曾以機械人駕一瀛車、自威而敏登、至一相距三十英里弱之英爾文村、沿途故置障礙物、而機械人竟未一蹈危險、

肯脫于州、立文司登市之美康村、有一農民曰却洛帝、於一九三〇年秋、得一研究機械人之友人所贈與之一機械人、此機械人、能任播種麥子割麥及磨麥等三項工作、卽於晚間、亦能工作不輟、却洛帝本一大農、得此機械人後、卽解僱農夫凡五、去年、擬再增一機械人、以撙節傭資、事爲所僱之農夫所悉、恐生活爲所侵奪、遂舉火焚毀原有之機械人、且聲言若雇主醉心機械人、則凡機械人所不能爲者、彼等將拒絕工作、於此亦足覘將來機械人之地位矣、

宇宙光

有一種新的自然現象、已引起了人們好多年的注意、這就是「宇宙光」、研究牠的許多科學家、還沒有一致的意見、不過對於這神秘的光的來源、大家似乎都承認牠是從地球以外來的、不是地球的本身所具有的、至於這光是什麽性質、從什麽地方或什麽方向射來的、是從別的恒星上來的、還是從我們自己的太陽系以內來的、這些問題在目前還須加以若干時的研究、

宇宙光X比光還要强、X光所穿不過的厚鉛板、宇宙光穿得過去、牠還能深入湖中、科學家曾經把最精密的儀器放入湖中、攝取這種宇宙光、要到很深的湖底才攝不到、深水能夠阻擋宇宙光的進路、人們因此推想到包圍地球四角的濃厚的空氣層、一定也相當的吸收牠、愈高入天空、則宇宙光也應該愈强、

今年夏間、比國科學家畢卡德教授、乘氣球昇入五萬三千六百呎的同溫層中、希望測得比在空氣層下面的地球面更强的宇宙光、但出乎他和別的許多科學家的意料之外的、是並沒有覺到增强、反而似乎減少了一些、畢卡德認爲空氣是光的媒介、從太陽上來的光和熱、必須經過空氣的媒介、才能發光熱、在眞空中、光熱是不生作用的、因此宇宙光在高空中比地球面來得少些、

宇宙光有什麽用處、現在還不知道、幾千年前的古代人、用琥珀摩擦出小火星、不料這就是現代文明的電、我們知道宇宙光的性質之後、牠也許會比電更有用些、

王孫末路售寶 帝室珍品流落人間

柏林電云、德國前帝室時代之某親王近以王室式微窮極無聊、不得已欲以其家藏珠寶珍飾拍賣、至於此親王究屬何人、則尙祕而不宣、因此倫敦方面傳來消息、謂有珍寶一百三十七件、已於前由俄國偸運出境、該項珍寶、係俄前皇之物、今將在柏林拍賣云云、珍寶一百三十七件中之四十四件、尤堪珍視者、忽由蘇俄大使館命令提去、其餘數十件、總共售價不過二萬四千馬克、而全部之値、實在百萬以上云、

美國耶誕節 死四百人

紐約訊云、耶誕節之週抄、以人命犧牲之數字計之、可謂代價頗昂、據統計此數日內死於非命者、將達四百人、或不止此數亦未可知、煤礦失事死人最多、共五十四人、死於汽車下者、至少有二百十人、以加州爲獨多、達二十五人、次爲密希干州、計十八人、再次爲密梭利州與紐遮西州各十一人、溺死者共十七人、

英京豪雨記

倫敦函云、最近倫敦方面、會降從來未有之大雨、雨量總計有四千四百萬噸之多、倫敦四郊、當天雨時、所有奇特景象、實爲向所未見、在『納斯大橋』一帶房屋、爲雨水冲倒者、更不計其數、大雨連續二十一小時之久、未見停止片刻、英格蘭南部、莫不遭此大雨、雨勢最烈處當推『貝袞斯干河』、『福爾莫斯』、『伊爾福克姆勃』、『福克斯當』『第爾』『西福特』『潑萊蒙斯』等地、

雨降時、有一婦人、因地上水勢頗大、不能離牀、其後有一駕駛瀛車之人、行車水中、偶經其地、乃將瀛車由水中折回、駛至床前、此婦人始得由床上爬入瀛車中、倫敦郊外有若干道路、均沒於水中、在勃魯克斯屈利脫山一帶、路上水深尺餘、車輛擬涉水者、行經其地、皆止而不前、

除大雨外、濱海之處、暴風終日、夜間尤甚、大風所過之處、每小時七十哩、在勃列登地方、有不少商店之玻璃窗、均爲大風擊破、

查禮士星后號船、由奧斯丹特至杜佛者、所有乘客、受驚不少、海水冲至甲板、其中有一搭客、告人謂此次所遭風浪、實爲生平所見最劇之一次、沿海各處、海水衝至岸上、所有懸崖削壁、幾盡被水力衝碎、此種狀況、更爲旅行者所不易多得之經驗也、

以死作……債務抵押品 放債者受刑

借債用抵押品、這是信用上很普通的事、然而以生命爲抵押、則甚爲奇怪、最近意大利却發生這件事、

意大利可摩的地方、有一久病不愈的四十歲的男子、名字叫做梅志亞利、醫生說他壽命至多不過二年、這人對自己生命絕望後、忽發生縱慾的念頭、於是向其友人借了巨欵的金鎊、所訂契約上聲明以自己在保險公司所保一萬二千萬之生命險費做抵押品、指定他的友人爲收欵人、如果二年後、不是病死、即行自殺、俾令他的友人可領保險金、

二年過去了、梅志亞利仍舊未死、借錢給他的友人、根據契約、催促實行、有一天、梅志亞利和一個婦人同登阿爾卑斯山上的峻崖、好久還不返家、家裡人四出尋訪、結果在懸崖下、發見了這實踐契約者的屍骸、

嗣後借錢給他的友人、去領保險金時、因有自殺唆使罪被法庭懲處二年八個月的徒刑、

荷蘭兒童 禁觀電影

荷蘭的兒童、是沒有我國兒童這般幸運的、因爲那裡的電影院、好像是成年人的消遣地、普通的影片是絕對禁止十八歲以下的兒童去參觀的、但是、這是他們政府的定例、並不是像上海一般電影院、利用禁止兒童參觀來做廣告的、有時荷蘭電影院、遇到特准兒童參觀的影片時、電影院便大登廣告、兒童們全都非常高興、因爲他們看電影的次數太少了、每年祇有三四次啊!

瀛儁聞

▲美國科學的進步眞有一日千里之概、你瞧、美國商部務歷年發出的專賣品執照、共計有一、七九七、卅八〇張、吾不知道中國有多少、不然大可對照一下!

▲賽馬時的騎師、普通都由男子勝任的、然而現在法國和墨西哥已有女騎師了、

三言兩語

青春的少女、性子是最古怪的、無端地會哭起來、無端地也會笑起來、有時幽靜、有時卻暴燥非常、

○　○　○

越是聰明、多才多學的人、便越多煩惱、

法京的愛斐爾鐵塔紀

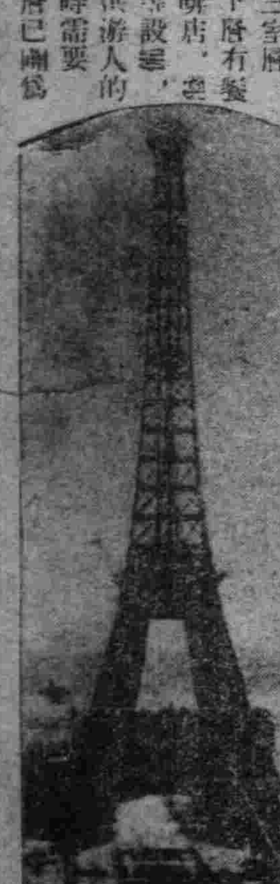

高聳入雲、矗立在巴黎塞納河畔的愛斐爾鐵塔、是世界最偉大的建築之一、此塔爲「法蘭西共和百年」的紀念物、其建築之雄偉、莊嚴、足以使市民及旅客對此塔所景仰、因而引起個人的自奮與自勉、同時此塔對於巴黎的美觀上、也是狠有關係的、

塔高三百米突、作長方形、全部以調條架成、塔基分四足、所佔面積極廣、由下至上逐漸縮小、共分三室層、最下層有餐室咖啡店、並攤售設置、以供游人的臨時需要、頂層已闢爲無線電台、游人現已不能攀登極頂了、

登臨塔、要從正面右側塔下所開的門內乘升降機上升、同時、塔中建有螺旋形樓梯、可以步行迴轉而上、

每當日麗風和的時候、攀登到塔的極端、恍如置身天際、由此俯眺巴黎、眞是驚心駭目、偌大的巴黎市區、可以一覽無餘、塞納河蜿蜒如一條素練、附近的街道从小到不可言喩、往來的車輛和行人、只不過如微小的動物一般在蠕動罷了、一到黃昏、巴黎的燈火如萬點繁星橫亙於巴黎中心的塞納河、更顯得分外瑩白、這能强烈刺激人們的感覺的鐵塔、在黑夜已成爲瀛車廠的廣告塔、塔的四週、用各種顏色的電燈、由頂端直到末層、連貫綴成七個字母、時隱時現、卽遼隔巴黎一二十基羅米突的地方也能看得十分淸晰、美術史上有名的建築、至此也就完全商業化了、(圖卽鐵塔)

英吉利人飲茶 美利堅喝咖啡

倫敦電云、商務協會、發刊小册、對於各國食品及原料之消費、略有說明、英國用茶、多於咖啡六倍、而美國則異是、所飲咖啡多於茶十六倍、南斐州喜用咖啡、而坎拿大喜用茶、其在澳洲、則在許多飲料之中、以茶爲最受人歡迎、英帝國在歐戰以前、每年剩餘之茶、達二萬七千噸、今則出產與消費相等、現在英國對於所產之咖啡留爲己用、而將來自他國之咖啡、重復輸出、惟對於茶則留用外國產品、而以英國所產者、輸出外國云、

商標　森永[illegible]　經理處[illegible]　電話[illegible]・華商部九八八四番

靈藥出世十四天保險斷癮
嚴華戒煙丸
此藥確係專以各種貴重藥品配製之、一切癮總能解醇性毒物品善能活血解毒補氣養神止痛止瀉鎮靜安眠無論男女老少凡患大烟嗎啡海洛英等癮若服此藥定可於十四天完全戒絕戒時不吐不瀉眠食如常仍可照常辦事戒除以後永無後患痛苦戒烟中無上之妙品也
定價大盒一百二十粒現洋二元　小盒五十
總發行奉天小西門北邊車路東　嚴華藥行
總經售處奉天中街路北　普克德藥行

最新發明萬試萬靈
能衛肺新藥　肺病新藥　止咳特效
肺病一症深爲危險若治之失當則必害及生命本行有鑒及此由天壽藥廠包銷大宗萬試萬靈新藥此藥効力爲驚人無論何種咳嗽肺病吐血哮喘確保一料斷根永不再犯今特別犧牲一千料凡買一盒者即另送一盒送足一千料爲止望有肺病諸君快嘗試之以期早日驅除可畏之肺病是幸
藥力宏大一料斷根　買一盒贈送一盒
主治　五勞七傷　肺癆結核　傷風咳嗽　各種咳嗽　痰中帶血　黃痰白痰　胸脅酸疼　無不立愈
定價現大洋每盒五元　二料四十元
經理處奉天中街路北　普克德藥業行

化學實驗　蔘茸大補丸　體弱救星勿失良機　贈送
本行特由德祥蔘莊包銷大宗化學實驗蔘茸大補丸此藥係用化學奇法製成功效較前增加十倍以上男婦老幼可服四時咸宜毫無普通蔘茸之劣弊今特備一千料凡寄來郵票一百六十分即將此藥奉送兩料價値大洋十元送足一千料爲止凡氣血兩虧衰弱無力等症奏效如神來函務請掛號恐有遺失
價目現大銀圓半料三元一料五元　園廠德祥蔘莊
贈送處奉天城內中街路北　普克德藥業行商

痔瘡廿四種圖

中醫論痔漏一門、分爲二十四種、雖分門別類、然得病之由不外乎風、濕、燥、熱、醉飽入房、筋脈橫解、精氣脫泄、熱毒乘虛下注、或憂思太過、蘊積熱毒憤鬱之氣致生風濕燥熱四氣相合而成、如結腫脹悶成塊者、濕盛也、結腫痛如火燎、二便閉者、大腸小腸熱盛也、結腫多痒者風盛也、肛門圍繞、摺橫破裂便結者火燥也、有生於肛門內者、或外者初起成瘰、不破者爲痔、破者爲瘡、日久而出膿血、黃水浸淫淋漓不止者爲漏、結在肛門而成硬核管長數寸、常審痛忍、因循不治則正氣一衰、其發更甚、夏氏化痔土龍散、乃係世傳、主治痔漏一症、百發百中、萬用萬靈、並不受刀割之害、其管硬核、自消永不復犯、
夏氏化痔土龍散功效
以上各症初得之時最好服夏氏化痔土龍散頗有特效、有服一料斷根者、有服三料而始見效者、不過得病之輕重不同、置買各界服至痔核或漏管斷根爲止、外痔已破者、即用夏氏化痔膏擦之、內服夏氏化痔土龍散痛止腫消即可全愈矣、
夏氏化痔土龍散服法
每日服兩次、每次由半包至一包白水送下、禁忌辣性、未破結核者、必須服夏氏化痔土龍散、倘如已破成瘡、敷此膏無効者、內中濕熱太盛、速內服夏氏化痔土龍散外敷藥膏奏効神速也、
夏氏化痔膏用法
先將患處用硼酸沫洗之、藥綿花擦淨、然後再塗此膏、此藥在北平施送數十年、治愈者何止恒河沙數、近年來原料大漲迫不得已、而收藥資、一料兩大袋、大洋五元、外埠函購者加寄費兩角、
奉天商埠地九緯路東頭錫學里胡同　夏福興堂啓

肺病吐血去根藥出世
發明肺病醫士　趙美忱大夫
肺病一症爲人類之大敵本醫研究此症懸壺省城二十餘年去根藥方得自祖傳專治青年一二三期以內肺病久嗽成勞大口吐血痰中帶血咳嗽痰喘肺癰肺痿各大奇異五勞七傷咳嗽氣短經年不愈時犯時止者不分遠年近日服他藥無効者速來本醫處檢查新法診斷定期去根負責不犯外城函詢各症附郵六分即覆
門診午前出診午後
診病所大西關月窗胡同門牌一七二號

感謝眼科聖藥(琥珀光明丸)

前瀋陽地方法院登記處書記員唐宗寅君來函云英美大藥房大鑒　敬啓者　敝人於去春偶患目疾初起不甚爲意　漸至雲翳遮睛　視物不明且觸怒時發　因火即犯歷經中西醫治迄未見效　終日憂悶不堪其苦　因閱報章　載有貴藥房自製內服眼科聖藥琥珀光明丸　專治男女老幼遠年近日一切雲朦翳障　暴發火眼等症　閱悉之下不勝欣喜　隨至貴藥房購買一盒　試服六日果然見效　連服數盒目疾若失　而翳障盡去　光明復原矣　斯誠不愧眼科聖藥　敝人感佩之餘　敬申數語以鳴謝忱
○謹將定價開列於後　琥珀光明丸六日用量現大洋一元　用二日者四角
○總售處奉天大西城門外電車站英美藥房

新法戒煙
診療內外各科病症。備有頭二三等病室。設有暖氣。住院方便。
附設紫外光線電氣治療室
新法戒煙。保証戒除。不受痛苦。
紫外光線電氣治療無論新陳何病立見神效如有疑問。請來試驗。歡迎參觀
無料施療福音券　大西醫社
將此剪下持來本院治病者分文不取手術藥針收半價
商埠地馬路灣(前中英醫院舊址)
大西醫社
馳名中外　治咳良藥

專治　風寒咳嗽　肺熱暴喘　勞傷咳嗽　頑痰擊塞　老年虛咳乾嗆　小兒百日咳等
有四大優點
一、能化黏痰濃痰爲稀水
一、能助氣管宣傳外出
一、當劇烈咳嗽時服此藥十分鐘後便能嗽止喘平
一、藥性和平氣味甜美婦孺皆樂服之
定價每大瓶貳圓四角　小瓶壹圓二角
發行所瀋陽大西邊門外　寶康藥行
代理店瀋陽城內　金城藥房
長春中法藥房　洮南德慶仁記　撫順信仁堂

鐵証
△謝函數千件▽　報不勝載
黑龍江邊防軍保安游擊隊文牘副官任澤民先生來函云
黑龍江邊防軍保安游擊隊文牘副官任先生來函云　逕啓者上月由貴號寄來婦科三保遵方貼服神効異常　玆再寄上大洋十元收到時請即將加料紅緞子仙膏一大貼調經養血丸兩料帶藥一付火速隨郵寄下以便應用爲荷同件請寄中東路海拉爾新街日當舖後院交保安游擊隊部任副官即妥
△克山縣天德合燒鍋高億豐先生來函云　啓者鄙人前購貴藥房紅緞子仙膏及調精養血丸敝內子依法服貼病已霍然全愈玆有同病者聞悉擬再購紅緞子仙膏大中貼各一張調精養血丸一料半料滙上大洋五元五毛收妥祈即照郵勿悞爲荷
△滿洲里特別區警察第一駐在所金世五先生來函云　金勃先大藥房台鑒前由貴藥房購紅緞子仙膏並蒙惠贈帶藥服收後　即使內子貼用旬日之間頗見功効　玆再滙洋五元擬購大貼一貼加料仙膏一貼並祈惠賜帶藥二付無任銘感
△盤山稅捐徵收局王菊甫先生來函云　啓者久仰貴號之紅緞子仙膏名馳遐邇久欲購備以應家庭之需苦於附近無代售處玆寄郵票貳百分請將大貼紅緞子仙膏寄下一貼爲荷
▲紅緞子仙膏　主治婦女經脈不調、月經不准、赶前錯後、經行腹痛、子宮寒冷、白帶過多、寒血凝滯、久不受孕、屢患小產、血少乾癆、經閉經枯、崩漏不止、血色紫黑、或如泔水、面黃肌瘦、少食無眠、胸膈膨悶、午後發燒、心跳心忙、
論如何難治之症或經多醫不効者　將仙膏貼肚臍一張百病俱消無病常貼此膏　能舒筋活血追風散寒種子調精可登壽域誠聖藥也內服調經養血丸善治血氣虛弱腹中癥瘕癥塊肚腹疼痛四肢倦怠骨蒸發熱氣短咳嗽　以及婦女百病無不藥到病除大有起死回生之效凡婦女患病無論輕重早有新得　如能外貼紅緞子仙膏內服調經養血丸　則百病若失氣血充足身體强健可得家庭中樂趣也紅緞子仙膏定價大洋五元中貼兩元　加料每貼六元調經養血丸一料大洋四元
良機　本藥房爲濟世活人起見　紅緞子仙膏減價一半　加料每貼三元大貼者二元中貼者一元另送帶藥一付
總發行哈爾濱道外十五道　金勃先藥房
婦科三寶紅緞子仙膏代理處列下
奉天鼓樓西金城大藥房　安東中富街東益增遠通濟街東益增遠
奉天大成藥房　奉天大陸報館　奉天靈生泰藥房　全東恒瑞堂　安東日站祥泰　大連土禧三合藥房　公主嶺華商公　四平街天德祥　開原德厚堂
開原同源廣　海城德增福　遼陽義和堂　千金寨德泰興　千金寨信義堂　本溪崇盛堂　鳳城春興堂　洮南大德仁
遼源德泰順　洮南和順發　通遼大來堂　營口紅春堂　錦縣天生堂　吉林東升達　吉林西藥房　吉林文生堂　吉林中生藥房
長春泰和藥房　長春中西藥房　江省德泰房　江省中西藥房　江省裕原號　江省育生堂
東三省總發行哈爾濱道外十五道街　金勃先藥房
外埠函購將欵由郵滙下原班不悞郵票亦可代價

生物黑菲療法的偉力

可恐的慢性胃腸病之恢復

可恐

的慢性胃腸加答兒、腸內發生之毒素、混入血液、循環體內、使全身衰弱、精力減退、以致早老早衰、誘起貧血、神經衰弱、結核病、腦溢血等諸症狀、——可恐者莫甚於病魔深淵之胃腸疾病、

雖然、有足慰者、方今醫學昌明、日新月異、教給我們此等難症之容易救治新法、——著名胃腸病專門大醫師巴黎醫師會々長魯內・谷特曼博士、在婦女家庭雜誌上發表、略謂『予對於患腸疾者、投以黑菲菌劑、得有可驚的成績、凡腸內發生物質所引起之中毒、直是誘致早老、疲勞、悒鬱等最大原因、至防止之方法、予推獎使用黑菲菌劑、蓋黑菲菌劑爲具有活性力之生物學的製劑、除使腸內殘滓、不致醱酵外、賦活腸的機能、使之活潑、結果大便快利、煥然一新、且無發生副作用及習慣性之虞、寔從來下劑所不能企及理想的新藥』

代表歐洲的醫學者、奧國維也納市、阿具特・維耶・巴威爾博士曰、『黑菲菌劑、促進消化作用、抑制腐敗醱酵、防止胃腸諸種障害、所有効果、能遍行全般組織、尤其於根治便秘上、有莫大之効力、緣黑菲能使腸內壁強化、得以振興其機能、』(載於玆斯帖拉比誌)

認定

佛琅克福特大學顧問畧魯爾・鳳・諾爾典博士、對於胃腸患者、處方用黑菲劑、得可驚良好的成績、發表於玆斯帖拉比誌、謂、『黑菲賦活消化器官細胞之作用、極爲強力、不特消化液、胃液、且膵液分泌、遇之無不催進、且在腸管內有防腐殺菌強力之効果、』

代表東洋黑菲菌劑之「若素」、即日本東京帝國大學名譽教授澤村博士發見之新藥、爾來經醫家大學、大醫院及一般醫師處方、用以治療各種頑強抵抗之痼疾、見効於慢性胃腸加答兒、胃酸過多症、減酸症、胃潰瘍、胃弱、胃下垂、胃擴張、常習便秘、慢性下痢、食慾不振等諸症、有使之愉快之實例、不勝遑舉、惹起胃腸病治療界之所注目、

然而猶不僅見効於胃腸病各症已也、且於結核、熱性疾患、各種傳染病等、用之能使其衰弱恢復、有促進全般的治療之貴重特徵、如「若素」者、可謂能榮養、消化、殺菌、強壯等綜合的効果之黑菲菌劑、所能專擅之結果、

澤村名譽教授發見・專賣特許新藥

宜用結核患者食慾不振與發熱

結核患者之食慾不振與發熱、緣由結核菌毒素、與異常代謝生物之中毒作用及刺戟現象、熟識此項原理之醫家、對於結核患者、單給食慾催進劑及解熱劑以爲不足、爲情理之當然、——蓋單純食慾催進劑、雖有一時的功効、然欲治癒結核性食慾不振症之原因、缺乏効力、他如單純解熱劑在藥力存續期內、體溫步々低落、不知底止、往々誘致心臟衰弱或虛脫等險症、不可不愼、「若素」不然、即作用於結核菌被膜脂肪物質、爲之

溶解、一切病原的作用、除去一空、誘導結核於根本治癒、食慾不振、發熱等之枝節問題自然解消、至食慾亢進、復歸平溫、可知食慾之恢復與發熱之解消、直是結核治癒轉機之二大要因、醫家均所重視、

若素

尤能

治小兒消化不良

乳小兒之消化不良症、由於給乳過多、或給不良牛乳、不消化食物、致腸內異常醱酵及中毒爲主要原因、他如腸內有毒菌之作用、使症狀愈趨惡化、亦不可輕視、由統計言、因患此症而死者、實佔乳小兒全死亡率之過半數、其可危可恐、可以明白、黑菲菌劑「若素」、對於小兒此項消化不良、爲不起副作用絕對安全之理想的治療劑、爲中外醫家所樂用、對於消化不良、下痢、血色不佳、發育不良之虛弱小兒、投以「若素」、即能化痢爲良便、增進血色、恢復衰弱、增加體量、促進發育、實例極多、皆爲醫家之所經驗

藥價低廉

粉末 三〇〇日量 金一元六角（用量一日三、〇瓦 內裝九〇〇瓦）

總發賣店 榮養與育兒之會 日本東京芝公園十一號地

海外代理店 三井洋行 【支店、出張所所在地】大連・奉天・新京・吉林・哈爾濱・天津・北平・青島・上海・漢口・香港・西貢・馬尼剌・曼谷・新嘉坡・蘭貢・加爾各答・巴塔維亞・泗水・悉尼・墨耳鉢恩・孟買・倫敦・紐約・舊金山・西特爾

滿洲代理店 日本賣藥株式會社 大連市濱町

頭痛·酒醉·重頭　七包入金參角
電話八三六二番　振替大連四四九七番

紅的追思（驚濤）

很惋惜的說。紅是死了。不久以前。好像聽見。說他轉變了。想不到。如今。却很結實的葬在時代的影裡了。心裡鼓不起蒼白色的情思。祇是覺得丟失一個聰明的青年。但是終於也想起了他那年夏天放在我這裡的一本稿子。那時他說要燒掉它。我說。算了罷。你留下。我給你出版。他笑了一笑。不知怎的。那本稿便放在書架的最下層而被人遺忘了。如今是我第三次看它。記得有人說他的詩頗有近於掘口大學的色情的意味。其實也不然。在這裡。這不過是。很名顯的。形容出一個沒有陽光的青年的一種極普遍的調子而已。並算不了什麼的。雖然。有時。其中也意外的會透露出一種奇異的味道來—是腐尸的氣味。是辛辣的烈味。那我便有點不能了然了。但是。總之。對於他那首『近來思想更尖銳了。爲了那新磨的刀子。』記得我好像曾經說過。這本能的是一種神經衰弱的微兆。這個句子的作者。是不會久於人世的了。聽見連種有意的論斷紅也微微的笑了笑。不想。眞的。這個不幸就會降臨了。憑他那枝巧。敏感。如能生活在時代裡。也許會有點作僞的。但是却意外的。更證實了。他却經不起狂風巨浪而給壓倒了。對於這一點。是可以惋惜的。

現在也抄出他幾首罷。看。在過去的朋友旁邊。作一個柏樹的花圈。紅。你也樂意不。但是。紅。你終究作了時代的沙蹟了。雖然。你的聰明在別人的腦膜上。印了一層薄薄的影子。朋友。我能說什麼呢。對於你。對於你的詩。

我還要說的。這裡祇是箋箋的幾首。題目也沒有。層次也未經過洗鍊的。很少的幾首。因爲我恐懼着爲了他一杯濃艷的毒釀。要流出許多的排字工友的血汗。因爲。紅。我祇有這樣的。因爲。你。一雙女人的眼睛。你竟能寫到一首。那麼我還能說什麼呢。

一

綠的柳。
青的天。
白的牆。
灰的飛機。
紫的燕子。
青的春。

二

一盞燈。
一枝筆。
夜裡十二點鐘。
製造詩人的機器。

三

是誰織的。天藍色的布。
畫上了松樹枝。
又按了枝電燈。
作成了夏的夜。

四

科蚪還在金魚池裡呢。
夏都走到汗巾上了。

五

從前不喜歡烟。
現在我才發現了烟的世界

六

燈光給春風調戲。
她低了頭。

七

你躺在月光裡。
銀的和諧。

八

笑是餓肉的。
牽動了鬆弛的思想。

九

響是。
無機的動物呢。

十

大理石的光滑。
是肉的靈。

十一

手槍才是我的朋友。
因爲他能消滅我的敵人。
也能消滅我的煩惱。

十二

你的眼。
淚的湖。

十三

頭髮鬈曲了。
爲了你百轉的心思。

十四

不怕嗎。
黑夜裡。
到我這邊來。

（完）

輓本山松陰老先生（李文權）

嘉(永)安(政)文(久)萬(延)元(治)慶(應)朝。窮變則通通則久。世人每頌明治帝。僉曰國運實樞紐。猗歟休哉孝明皇。國基當固於時有。明治大帝應運生。君明臣良易反手。君不見熊本偉人松陰翁。旋乾轉坤稱不朽。彼蒼用汝作舟楫。過渡應須破浪走。又若用汝作杯棬。必求良木得杞柳。良材易得嘆才難。文臣武將數某某。上下一心如一人。指以使臂臂使時。七十年來社會談。無人不道木山叟。瞿鑠是公能有幾。百年事業實左右。一部論語治天下。滋澤青淵公之友。伊藤已矣乃木死。爲國捐軀亦非偶。更於砥柱鎭中流。大聲疾呼如獅吼。去年國勢更膨脹。將於新歲祝癸酉。忽聞巨星隕浪花。我以挽歌奠杯酒。魂兮魂兮若有知。我今揮淚三稽首。

追憶亡妻（醒悟）

冷榻凄涼。寒窗寂寞。孤燈獨照。對影傷懷。低徊檐下。徘徊階前。感單調之無味！嘆仃伶之孤苦！悲思往事。情惹愁腸。回憶當年。不啻過眼風雲。每溯囊昔。恍如一場春夢。自伊歸我。朝夕勤勞。耐盡淒風冷雨。內治徒爭。外佐無聞。百憂感其心。萬慮勞其形。精疲於五內。體弱乎三秋。病纏數月。臥榻半載。問卜無功。醫治罔效。憾造物之不仁！恨上帝之不佑。悲！碎春紅霜凋夏綠。一見無期永痛無窮。每念及此。不覺傷心淚下。幽山萍水。誰是知音。海角天涯。難逢吾意伊心何忍竟拋我而長辭伊意何堅。竟舍愛子而永別。既不念夫婦之情。應戀你母子之誼。汝搖手不顧。直赴黃泉。由此觀之。往事陳情。不過是鏡花水月。終歸幻滅。嘆人生無味。憾佳事不常。嘆年年厭線。到處依人。披星戴月。辛酸備嘗。囊空如洗。兩袖清風。每受環境束縛。時感經濟支配。天涯飄泊。馬齒徒增。嘆青衫之淪落。恨一事之無成。枉費有用之食料。空負五尺之軀。愧父母之殷望。懷亡妻之遺囑。蒼海茫茫。望不見開雷燈塔。大霧濛濛。莫變光明之路。念年華易老。感歲月催人。一任常此。如何！如何！

一九三三。一。五。市五

和韻蝶雜興四首（治心）

國事蜩螗警耗多。苟安不必嘆如何。同朋把酒都須醉。任教光陰似水過。

林間花鳥日相親。不教塵凡累此身。覆雨翻雲多不解。卻將白眼看他人。

橘綠橙黃手自栽。芳園賞罷且啣杯。樽中佳釀休辭飲。留待良朋夜話來。

臨溪結舍在山前。日起三竿我尙眠。是是非非渾不管。興來獨自上漁船。

嗁笑之年（二）（傅子仁）

如同在一張白紙上亂塗了一陣。揉成團子。狠狠的向紙簍裡一投。不過這種比擬也不能肯定。把事情完全推在別人的身上。而自己一點責任也不負。正是我們女人的缺點。男性的犯罪。使其爆發和延長。我們却常常作了主要的導火線。窗外降落着簌簌的白雪。不知落了多少時候了。姊妹們都到樓下晚膳去。薄暗暮色的廣室裡只剩下我這一個人。寒氣向我包圍得很利害。掩了書卷。對於兩性間不可解的糾纏沒頭沒腦的癡想不已。而我呢。若凡是不會棄我的等着吧。音信不久的會展在我的眼前。我怕什麼。抱着一顆火熱的赤心過着吧！

低味着野草閑花的題材歌。「……………雪花飛　梅花片片　妹尋兄千山萬水間。別十年兄妹重相見。哀淚流共謝蒼天……』何時才能與若凡哥再會呢。熱淚滾滾的墜到衣襟上。這平淡的曲子也能使着性子素來偏强的我墮淚。啊。我像是睡倒於亂絲中的蠶兒。失掉自由自主了。

二

那是今年春天。一個落花滿地的暮春的晚上。和若凡哥哥在S影院裡相會了在落後的幽靜座位上。只顧依偎着喃喃細語。銀幕上的一切却像是不相關的破風車在那裡旋轉。最後音樂驟然停住。觀客紛紛起立了。我們從亂烘烘的人潮中拖出門外。在雨後的細砂的小路上步行着分外覺得清快。街燈昏淡的映到路旁花枝纏繞的柵欄上。光影迷離。搖曳不定。眞是美麗。還照見雨珠兒在葉子上亮晶晶的滾呢。啊。夜已深沉了。走了一會。若凡突然把縮在大衣領子裡的面頰。向着我道「妹妹。現在十一點已經過了。這樣晚。怎樣送您進地回家呢！」您從家中出來不是說學校裡開游藝會的嗎。那麼明天回去就說是宿在學校也沒有關係吧！……………默然良久

母愛（奐若）

這麼大的西北風狂吹着的深宵。獨自冒着嚴厲的寒意回寓。心中眞是層疊地堆積起凝雲。究竟爲了什麼？這樣的奔波。直到生活的鞭子緊在我肩頭。發出隱隱的痛楚時。才翟然地回復了常態。——馴服地奔着我的所謂前程。

清說。他願意永遠做一個天眞活潑的小孩子。這是多麼眞摯的話呢？誰不緊戀着童年的生活。青年也許是最美麗最幸福的黃金時代。然而緋色的影子漸漸地退後。中年的翅翼便將掩護我的靈魂。我，那時的我是怎樣的給悲哀籠罩呢？

童年。我追憶着童年。祖蒸祥的愛憐。母親和靄的愛護。不消說這麼北風狂吹的深宵。白天罷。也將獲得幾多的撫慰。使我一顆被北風吹冷了的心兒沉醉在溫存的甜蜜中。

但是啊！人事隨着歲時的輪廻而幻變了另一個面目。祖母的墓道柏橋已拱。母親是在故鄉倚閭而望着遊子的歸訊。客裡。現今。那裏去重尋歡樂的舊夢。因爲我的童年已逝掉了。寒風狂暴地吹着。祝母親永遠平安。

提起母親。我又聯想到好多的朋友。可憐的孩子們。他們是失掉慈愛的母親了。

秋給我看蜜司鄭寫給他的信裡邊有一句『我同情沒有媽媽的孩子。』那樣的懇摯。秋的悲哀的心頭也許能稍減凄悲罷？

秋是朋友間最孩子氣的一個。那樣的天眞。那樣的純潔。永遠留着很好的印象在我腦海中。

當他失去了媽媽。我曾爲他憂傷了很多天。小鳥般的孩子啊！你將怎樣挨度這冷酷的人間。然而我終於看他提着箱篋遙遠地去了。去繼續他孤單的學生生活了。

在他的面前。在別的沒有母親的孩子前。我從不敢提起媽媽。怕觸動他們的傷心。

想到這裡。我微微地笑了。我還有一位慈祥的母親在故鄉。我的心是沒有孤單啊。

○　○　○

擇妻　理想中對象（靈靈）

『知好色則慕少艾』。這句話似乎是說明人類生來就具有一種追求愛情的本能。據一部分生理學家和心理學家研究的結果。這種本能比較其他任何本能都要來得强烈。愛的衝動雖是人人具有的。但我們要達到求愛的目的。要找到一個適合我們理想中的對象　却是一件極不容易的事情！因此。我想來談談我理想中的愛人。同時希望女同胞們也來談談她們所要求的對象。

現在就我熟悉的幾種女子來談一談吧。我覺得日本女子固然有一種婀娜動人的體態。溫柔婉轉的音調。但是她們那種半野蠻式的服飾。尤其是她們那種母牛似的蹣跚的步法。眞使人够受。同時她們對於丈夫那種奴隸式的服從。也令我感到莫明其妙的不快。賢妻良母的主張何嘗不好。不過我總覺男女兩方須互相服從。互相敬愛才有趣味。若像日本女子那樣尊男子若天人　則未免使人有無聊之感。法國女子呢。她們的容貌。她們的裝束。她們的舉動和談吐。在在都無可非議　不過照我的直覺。在和我接觸得最多的德。法。日三種女子中。以德國女子最合我的理想。她們有强壯的身體。有眞摯而熱烈的感情。有勤儉耐勞的精神。有爲社會服務的覺悟。假如有人要我在德。法。日三種女子裡面選取一種時。我會毫不遲疑地選取德國女子。不過我既不是外國人。我理想中的愛人當然還得以本國女子做對象。

因爲在國內的時間很少。我和本國女子接觸的機會也就很少。她們的品質究竟如何。我却不甚了然。從表面上看去。我國女子近來似乎略有進步。但是她們那種裝飾大都俗不堪耐。她們那種表情大都使人肉麻。同時許多摩登女子似乎都把工作看做一種恥辱。大家祇知道消費。又麻雀。看電影。跳舞—等等。至於什麼叶做社會國家以及人生的價值和意義。她們根本就不知道。也不願意知道。實在說來　這種女子是一無足取的。不過偌大的一國。我決不相信找不到一個理想的女子。我現在試定一個標準的如下。一。有健全身體。二。有溫柔的性格。三。有勤儉的習慣。四。不慕虛榮。五。不打麻雀。六。不參加『政黨』的政治活動。七。有與我共鳴之點　我這標準實在一點也不苛刻。可是我回國至今却還沒有遇到一個這樣的女子！

藍衣接收後幸得有飯吃　二百角滿票難奉親育子

摩登部主筆先生僕畢業哈爾濱俄文中級學校。後因家境不良。無力升學則在綠衣機關充任局員。中間蹉跎。勢難舉步。又兼惡魔纏身。幾乎長辭人世。雖經遣呈。辭退返里。値此荊天棘地之時。多承賤內不辭勞苦。侍奉容冬(係舊曆)度年已過。病狀脫身。今春五月。又遭匪徒之患。困苦艱難。竟被所賞。夏八月間正逢綠署潛逃。我國藍衣接收。各處招錄通達之才。余雖投入辰州之地。多蒙收用。因範圍關係。備補個藍署軍人。披星帶月。日勞奔馳。每月僅是兩百角中央現票。所得不能奉親育子。感觸人生之痛苦。如果辭退另想別圖。處此民生凋零之秋。硬難他求否則忍奈。聽天待時。又是波長綆短奈難。支持窮蹙之家庭。又因此等天年生活。日形凋落低劣。實乃劉永博生平未有之事也。將來之險惡更不堪設想矣。左思左想。因緣。宦海一途要乏門徑之提携。今生實難發展。直上凌雲。拙想自縊以消永日之悲。雖係愚見。亦被境遇所迫耳懇請。先生念僕生之才疏筆墨拙笨。無怪之陋歸。請爲登載批示是荷。並祝

道安　僕劉永博啓

(記者答)二十元固不足維持今日生活。但欲求二十元而不可得者。比比皆是。宦海當然必需門徑。既無門徑。亦惟刻苦忍耐而已。加再自閎。不嘗妄想。眞自擾耳。惟蒼天不負苦心人。或遇機騰達。亦未可知也。

讀者來函

大主筆先生台鑒。頃讀本月三十日貴報摩登欄記載兆楷君的芳翰。請教子靜君存心不良。毀壞商業一函。余讀之下。對我等所處這暗無天日生活之下的人。頗不爲然。余非捏弄事非。坦甲護乙。存心坦白。憶查凡我滿洲這廣大區域。到處市井大小林立。非敢斷定一般青年柜員們。初入商門。全受過守古勢老報們。苛責待遇。一切勿正軌奴僕的工作。除西洋各國在我東省經營社會生意外。十有八九。皆度其滋味。子靜君舊同事陳君令弟。在洮南某糧棧。所負數載種種痛苦余確甚表同情。但六個年地方。月讀撥薪水洋二元。頗不合乎現局。被前幾年來說。各項生活均在最底之中　其數也屬不小。商店待遇不良等語。諱照陳君令弟來函表述而已。不應加責子靜先生。於初年任事之人。雖大半皆受家庭經濟壓迫。未得充分智識。對柜中粗力工作係青年應盡天職。給老板們挪夜壺掃坑疊被洗脚布。一切牛馬工作。稍有不對已心時。就立刻　揮發他那　掌拒威風合權能。從何能達到社會人情智識。若看報章。被老板們看見。即按犯舖規。什麼商場三大忌。看書下棋打鬮線。兆楷君云。爲商店經理者。決不能出口不馴。商店無論何其大小。凡處正常營業決無此等敗類之輩。兆楷君。旣明事之人。何苦來這麼登良好(指南迷津)一塊樂園。大揮其筆力。請教什麼正事(古語)有言。不作愧心事。不怕鬼叫門。子靜君不過一片赤心。特代陳君令弟表述一切苦衷。兆楷君必是守古老板們前鋒。等語刺彼肺腑的確。恐社會仁人君子對守古老板們不得好評。特來此袒護自己名譽。舊商店一切惡習積弊早在社會仁人君子心目之中。何苦此專留名四揚。請兆楷老板息那無味　氣吧留這　良好樂園。給那被難的人們。謀點幸福。專此。敬請

文安　杜石脫於皮口

獻紅君（俠民）

新京頭道溝雙玉班。紅君老四者。天津籍也。年華双十。姿容蓋世。絕代之姝也。然無西施之美。亦有昭君之貌。雖獻身於秦樓之中。但有超凡之志。余前閱報載。紅君之美。故同友人往訪。以作獵艷之遊。而觀實在。初視姣容。即知報未盧傳。可謂新京花界中。巾幗之翹楚也。至於文談高潔。尤爲識者所樂聞。據言。乃屬自混。假妓館以擇知音。而定終身之事。世之欲尋理想女子者。曷往一視其人也。

說大平（錢襄）

日站四所校書大平。乃津產也。年將登瀛。貌極俊俏。修短適宜。嫵媚宜人。工皮簧。善應酬。無青樓習。有女士風。其最可人者。即處世率眞。待人以誠。尤喜清談。每娓娓小言。令人解頤。無怪友人雪君。甘拜倒于石榴裙下也。吾願走馬章台者。往觀焉。

瀋水醫壇

來稿無句點或逾二百字不錄

讀者問病

大主筆先生。貴報醫壇。世人受惠無量。我有一位胞姊。今年三十六歲。平素並無病症。忽於今年八月間。乳之上部直至肩窩。有一寸寬的一條麻木而硬。至九月間漸加沉重。延至十一月間。因坐大車自受這一次顛跌。這條子硬就由乳之上部移至乳之下方。在乳頭底下聚積比雞蛋大的一個疙疸。堅硬非常。至今已三個多月。不腫不痛。惟全乳之筋及皮膚均成青色。屢經延醫診治。毫無效果。特乞主筆先生代爲披露。更請海內名醫指示良方。以解鄙姊之危。則感恩不盡矣。此請撰安。蕭化周啓。

○　○　○

醫壇國手諸大醫士台鑒。自本報開設醫壇以來。諸君有問必答。苦海南針。活人無算。感佩之至。鄙亦病者之一。敢祈賜一良方。以登壽域。緣鄙於民九夏間。因腎部(腰間)受夜風寒冷。感受滑精重病。請醫診治。旋癒旋犯。至十一年冬季。乃見大癒。但髮內間有脫髮斑點。以致稀薄。以後尚能恢復原狀。於十九年。髮間後行脫落。至廿年益甚。今年夏初。已將全部剃去。而頭盖骨全部。幾至於無髮。他部無異常狀。但脫落之處。仍然復生。比茸毛稍強。不甚健旺。鄙意。既然復生。當然有藥可治。鄙人現年三十有零。青年脫髮時期。有奈觀瞻。敬祈諸大醫士回春妙手。賜一良方。他日疾癒　沒齒難忘。再者。市上所售生毛髮藥。是否有效。希即一併示知爲感。專此敬請。台安

鄙張漢百拜於張家灣

◈投稿須知◈
（一）凡來函稿須加句點
（二）稿紙須在一面書寫
（三）取錄與否概不寄還
（四）不予酬資亦不贈報

答卜鳳岐君（李玉亭）

據述貴恙各狀。純係腎水虧而無濟火之力。腦爲髓海。鼻竅肺竅。火邪以勝。則務有加劇之患。其症如見脈象洪促。鄙人以謂不治之症。既經登刊求問。爲醫者。有微不隱。特擬一方。請頻然久服之。以觀十劑後之功效如何。再爲計劃。大生地一兩。元參一兩半。白芷五分烏犀角二錢枸杞果八分白菊花五錢山萸肉五分薄荷葉三分青連翹三錢南銀花五錢大寸冬四錢水煎服。忌勞心勞力。寒熱以並葷腥等食物。惟房中之勞更屬忌品之最者也　愼之愼之。

答自瀋市小西關賓善堂診室

答鄭偕階君（趙麟甫）

進階先生青及。所述尊恙。類似健忘。推其本源。有所勞傷心脾。經云心藏神。脾藏意。如思慮過當。心血耗散。而神不守舍。脾氣衰憊。而意不充強。二者皆能令人卒然忘事也。心腎不交。亦能致健忘之病。總之。必先濟其心腎。調理脾臟。使神凝意完。腎陰充實。何忘之有。如不我棄。試服後方。或可能痊。方用西洋參二錢生芪三錢於朮三錢遠志三錢菖卜三錢二地四錢棗仁三錢當歸三錢丹皮四錢茯神四錢龍眼肉三錢血珀粉二錢龜板膠三錢京母三錢鹽柏三錢甘草三錢共爲細末蜜爲小丸早晚服三錢即請

大主筆照登爲荷

自大西邊門外鴻育堂上

答劉傑三君（李炳陽）

閱一月六日醫壇欄。有閣下問病一則。得悉令正貴恙。係眼瞼(即眼皮)發乾。據述避亂瀋陽。居處窄小。久住鄉村。又不暗省城習慣。今春二月生產後。即病眼疾。蓋因憂鬱所得。後眼疾雖愈。但眼及發乾。雖無甚大痛苦。弗如去之覺爽。啟人不才。冒昧覆之。或可命中。究其因。不外憂悶生熱。久之熱鬱於脾蓋眼瞼屬脾。故有發乾之徵。因擬清脾化熱法。方用龍膽兩。枝皮三錢。醋炒黃芩四錢。黑元參五錢。丹皮三錢。生蓮子四錢。鮮石斛五錢。清水煎服。五五劑可愈矣。

答于瀋陽商埠鴻育堂。

○　○　○

醜美　其界限安在？（下）（慧因）

再進一步。我們應當明白。美麗的人或物也會變成醜的這並不是他或宅自身的轉變。乃是我們觀察點的移動。譬如一朵玫瑰花。何等美麗。倘使一位女士滿頭戴了玫瑰花結果豈非村俗死？玫瑰花自身依舊是美的。只可惜戴得太多了！其實如果請一位田莊人來批評　這位滿頭是花的女士。他或許以爲　她是很美的。我們有何權柄說他不對？而且假使大家戴花戴得要多。我們竟可以　爲戴花不多則不美。二年以前。巴黎女子以短衣短裙爲入時。不幸你穿了一條長裙。人家就要笑你是土老兒。現在土老兒。翻身倘使你逢到了一位還穿短衣短裙的女人。你竟可說「不知在那一處瓦礫堆　裡爬出來　的窮鬼！」猶之乎一班女士。喜歡用又高又硬的領子。喉管逼得氣都透不過來。固不說而且當她勉强俯首時。不知如何使我聯想到戴　有項圈的巴兒狗這樣纔算入時。好似玻璃杯中斜插着一雙箸。據說的身上去！由此我們可以知道。過度的美很　能變成醜或妖。然而只需我們對於宅一有習慣。便不覺得宅是過度。醜或妖復變爲美。

『需要』實爲『習慣』之母。我們對於某種事物　或道德有相當的需要。我們便去保留宅們。漸漸化爲習慣。等到我們新的需要時。我們按照需要創出新的事物或道德來。這種事物或道德。換句說即是習慣。即是環境。影響到我們的審美觀念上去。所以『美』『醜』不是絕對的。乃是相對的美中有醜。醜中有美。再細細點說。有時美即是醜。醜卽是美。

（完）

更易安東分館經理

本報安東分館經理王建邦撤換由一月一號起本社另委孔憲章爲經理員專銷本報代募廣告仰安東紳商各界嗣後訂閱本報及刊登廣告祈與孔經理接洽可也此佈

盛京時報營業部啓

代理店　廣告

丟失名章聲明作廢

於大同元年三月初間將銅質正方形上刻『魏永海印』四個八分字之名章一顆丟失又於本年舊曆十二月初五日將象牙質長方形上刻『魏永和』三個八分字名章一顆丟失以上兩個名章無論落於中外人手概行作廢倘有發生簽蓋以上兩個名章戳印的任何事項亦一律無効恐未週知特此登報聲明

西安縣魏永海 永和 仝啓

聲明分居

遵先父遺囑謝振華 謝振綱 謝振謙 謝振年同親族將先人遺產秉生意按四股均分　雖早分劈因逃匪難未得聲明今已平靖回家各領各業無論誰浪費家產　儉樸持家各由天命恐親友相契未知特此登報聲明

開原第二區耿王庄謝宅啓

宣告准禁治產

查氏長子關賡麒染成嗜好揮霍無度現氏率次子關賡麟已與伊脫離關係所有關賡麒在外一切債權債務及其他各種行爲氏與關賡麟概不負責恐未週知特此登報鄭重聲明

關那氏謹啓

逕啓者

敝所於事變前在前通遼東三省官銀分號存有定期存欵五萬元活期存欵四千五百三十二元零四分迨至事變以後前通遼東三省官銀分號潛避平津迭經往返支取未准發給業已陷敝所於停頓狀態離期復活及自　滿洲中央銀行將前東三省官銀號合併後復經具情懇請發還當蒙中央銀行　本救濟商艱之宗旨不忍坐視荒閉業於一月五日將所有定期存欵五萬元連同　利息五千九百八十七元活期存欵四千五百三十二元零四分　連同利息二百零六元五角七分　如數發還嗣後關於上項兩種存欵無論發生任何糾葛統由敝所經理吳金鏞股東代表　姚春圃戴文遠何士元等負完全責任特此登報聲明

通遼縣糧食交易所
經理人　吳金鏞
股東代表　姚春圃　戴文遠　何士元　全

恭頌駐長嶺縣防軍第二團長　路公靜方及各連官兵剿匪救民之德政

溯吾伏龍地處邊陲界毗北蒙襲承平時萑苻不靖伏莽堪虞自客歲事變以來盜賊日夥到處搶掠鄉民不聊生迨至馮宮潰軍過境乘隙猖獗尤甚其他匪類藉勢騷擾破村攻鎭蹂躪殆遍以致商停營業農輟耕種少壯流離失所老幼轉乎溝壑幸吾路公游擊到境痛恨胡匪竄擾之甚憐憫商民塗炭之苦即率六連長王富春七連孫連長併官兵等奮勇追剿每戰直前臨陣爭先在朝陽山一帶與匪首江洋樂等接仗當場傷斃無算生捉夥匪二名　救下人票念餘名復在泉眼嶺屯與匪首大莫字對敵擊斃念餘名在本區界面剿捕七八日　大小數戰始將數大幫悍匪悉數殲滅民等虎口餘　生地方轉危爲安皆吾團長所貺也是以特登報端以彰德政而誌不忘

農安縣伏龍泉全區商農團體恭頌

哈爾濱電信學校招生廣告

一、名稱　本校定名爲哈爾濱電信學校直轄於哈爾濱電政管理局
二、宗旨　以造就電信專門人才及養成有綫無綫通信人員爲宗旨
三、班別　本屆招考通信班新生一班
四、學額　定爲四十名
五、入學資格　滿洲國籍十五歲以上二十歲以下之男子具有左項資格者均得與試　中等學校畢業及有同等學力者　身體健康身家清白者
六、修業年限　定爲一年
七、考試課目　國文、英文、日文、文法作文、數學、算數代數、平面幾何、世界地理、(不諳日文者此科免試)
八、報名日期　自一月十日起至一月二十日止(每日上午九時至下午四時)
九、報名地點　南崗郵政街哈爾濱電政管理局業務科
十、報名手續　報名時須繳驗相當證明書及試驗費哈洋一元　四寸半身像片一張(像片及試驗費錄取否概不退還)
十一、考試地點及日期　在電政管理局考試(與試各生自帶筆墨)一月二十二日上午九時至下午四時
十二、待遇　在校時除學宿費一概免收外并按月津貼食費國幣拾元畢業後一律由電政管理局分用分發各局台服務

危險可怕的淋毒服

哈郎淋濁丸可根本撲滅

疾病之最可懼者、莫若淋症焉、然今之人惟知虎列拉、百斯篤、肺諸症之可懼、而不知淋症之最可懼、故染此症者、其初不甚關心、從不施以根治之法、其毒傳染蔓延、竟至貽禍於妻子、從中如慢性淋症、病勢緩慢、不甚覺痛苦、人最輕視之、然其毒極猛烈、如不及早調治、則蔓延體內、觸發膀胱加答兒、副睾丸炎、攝護腺炎、尿道狹窄諸症殆有生命之虞、此內如睾丸炎、最爲可懼之症、一患此症、則精蟲滅盡、終身無子、加以刺擊首腦及脊髓、故爲陽萎不舉、精液早漏、夢中遺精、夜不安眠、記性減退、身體衰弱百病叢至其害不可勝數、

哈郎淋濁丸、於一切淋症、効驗如神、聲譽日揚不脛而走、今則世稱爲淋症藥中覇王、然文明之世、藥學進步、日新月異且以淋症最以早治爲主、故敝舖請教於專門大家、百方攻究、苦思力索、遂調得一秘方新藥、名曰哈郎治淋座藥、此藥係挿入患部、所謂外用藥也、花柳專門醫院等稱之曰直達療法、大抵用此藥三四次、則膿止痛除、頓覺輕快、効驗神速、信可驚異

凡淋症患者先用哈郎淋濁丸調治其內而用哈郎治淋座藥、掃毒其外、則內外相應、奇効如神、雖極猛烈極頑惡之症莫不截然根治、

哈郎淋濁丸（特製）大瓶四元五角　中瓶二元五角　小瓶一元二角

哈郎淋濁丸（普通）大瓶二元　中瓶一元二角　小瓶六角

哈郎治淋座　大盒一元　小盒五角

哈郎良藥各埠大藥房均有代售處

發售處　大連山縣通九十一番地　順和公司藥房

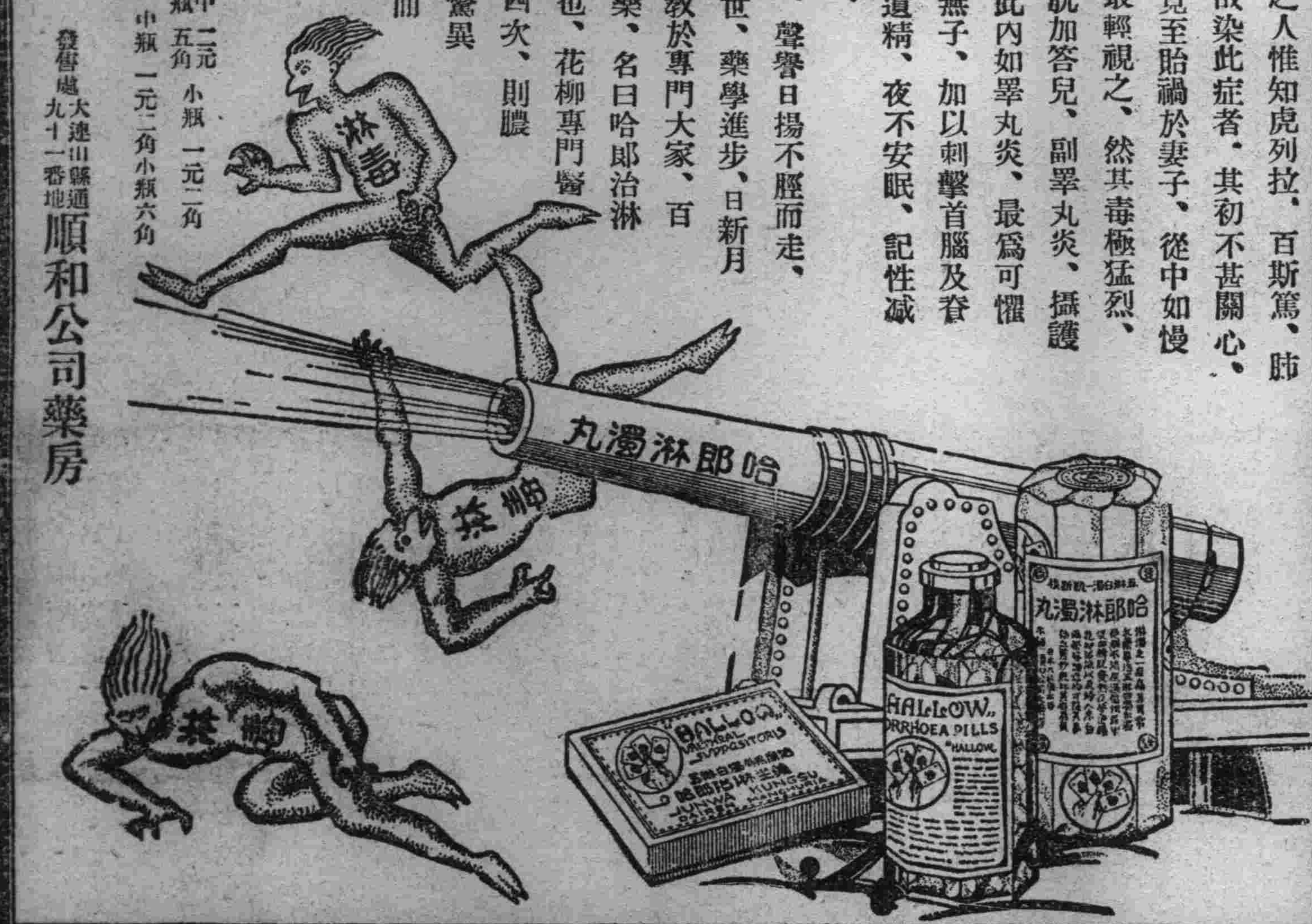

一健康　二健康

健康健康因健康

問題發生種々理由

請不顧理由祇飲赤玉

實現惟在實行耳

赤玉牌葡萄酒

補血強壯

送禮比賽得優勝

親友有事贈送禮物如購買本行美術銀盾銀屏銀瓶等能受親友特別歡迎佈置於最重要之地位留作永久之紀念壓倒其他不美術之禮物無形中得到比賽之優勝

奉天

城內中街　大西門裡　亨得利鐘表眼鏡行

城內中街　青年鐘表眼鏡行

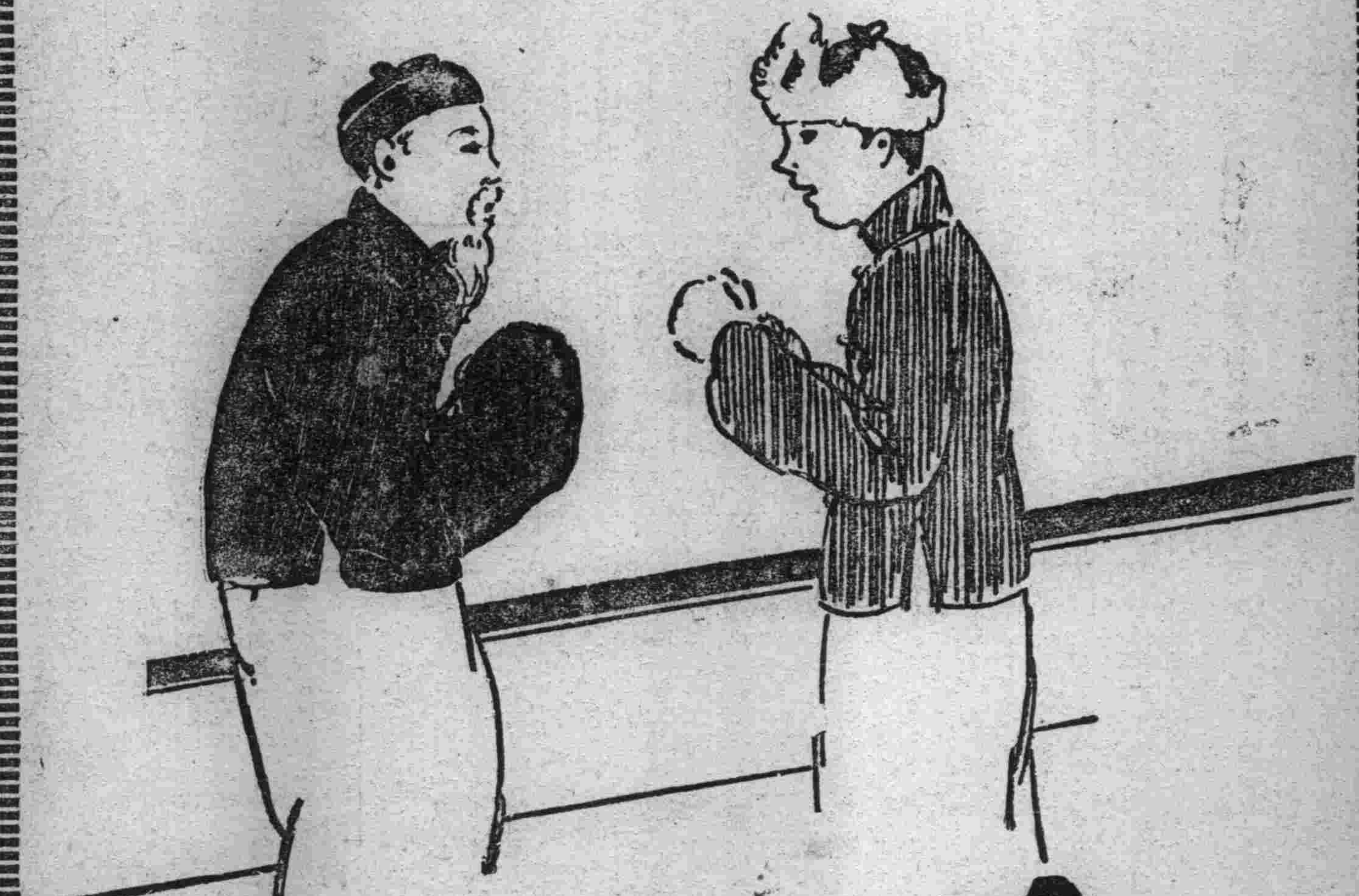

履端泰轉　又是新歲

恭喜發財　正好過年

各界大家口福百倍

則以味の素調味也

味の素

（味之素）

C—289

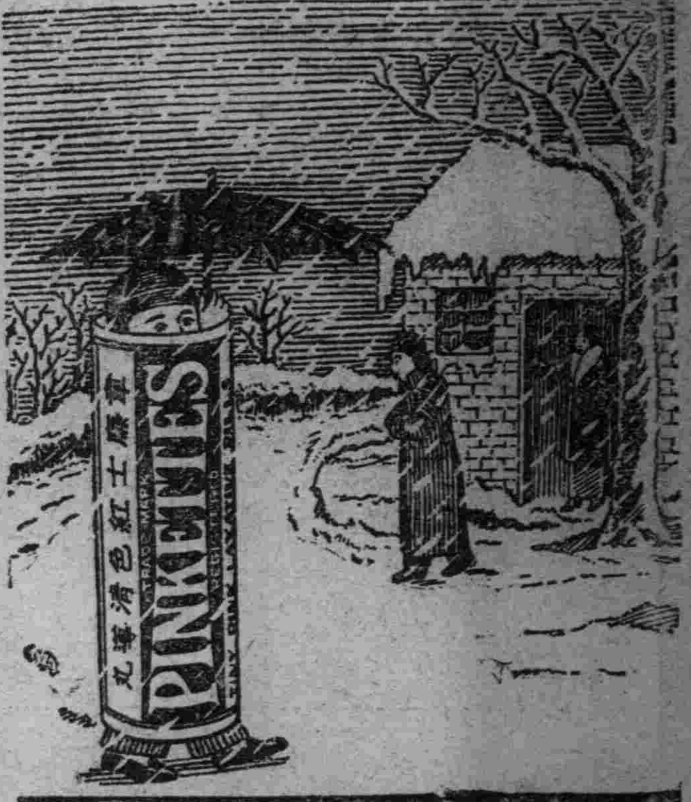

天氣寒冷之報告

當霜降立冬一節的一節的報告天氣寒冷君之需要清導丸較之平時更爲急切因爲傷風受冷多半是大便秘結之究竟如果不時稍服清導丸使腸部潔淨則保障安康過此冬令意中事耳天津特市公安局秘書段君克恭云「鄙人偶患感冒呑服清導丸輒奏良效此外因便秘發生諸病服用此丸亦大有開胃爽神平肝導滯之功頭目暈眩更覺有效是眞家庭必備之良藥也」清導丸滯平肝十全十美如尊處無從購買可向上海江西路四五一號韋廉士醫生藥局購備每瓶七角六瓶三元五角郵費不取

韋廉士紅色清導丸　PINKETTES